

ACTYUS FINTECH I, FIL

Nº Registro CNMV: 97

Informe Trimestral del Primer Trimestre 2022

Gestora: 1) ANDBANK WEALTH MANAGEMENT, SGIIC, S.A.U. **Depositario:** BANCO INVERSIS, S.A.

Auditor: DELOITTE, S.L.

Grupo Gestora: **Grupo Depositario:** BANCA MARCH **Rating Depositario:** ND

El presente informe, junto con los últimos informes periódicos, se encuentran disponibles por medios telemáticos en <http://www.andbank.es/wealthmanagement>.

La Entidad Gestora atenderá las consultas de los clientes, relacionadas con las IIC gestionadas en:

Dirección

CL. Serrano, 37
28001 - Madrid

Correo Electrónico

info.spain@andbank.com

Asimismo cuenta con un departamento o servicio de atención al cliente encargado de resolver las quejas y reclamaciones. La CNMV también pone a su disposición la Oficina de Atención al Inversor (902 149 200, e-mail: inversores@cnmv.es).

INFORMACIÓN FONDO

Fecha de registro: 25/03/2022

1. Política de inversión y divisa de denominación

Categoría

Tipo de fondo: Fondo de Inversión Libre Vocación inversora: No existe vocación inversora. Perfil de Riesgo: 7 en una escala de 1 a 7

Descripción general

Política de inversión: El FIL invertirá prácticamente el 100% de la exposición total en la Clase A (EUR) de FINTECH I FUND (en adelante, el Fondo Subyacente o FS), subfondo del ACTYUS S. C. A. SICAV-RAIF, fondo de inversión alternativo constituido en Luxemburgo, no supervisado por la CNMV ni por la CSSF (autoridad luxemburguesa equivalente), y cuyo folleto no está verificado por ninguna autoridad.

El FS invertirá en:

(i) Al menos el 75% de la exposición total directamente en acciones, préstamos y bonos convertibles de sociedades no cotizadas, que podrán ser sociedades de nueva creación u otras compañías consolidadas con alto potencial de crecimiento dentro del sector Fintech, PropTech, Insurtech, Wealthtech, Blockchain, etc.

(ii) El resto de la exposición serán fondos o sociedades de capital riesgo, con una política de inversión homogénea a la indicada en el apartado anterior.

El FS buscará tener exposición, directa o indirectamente a una cartera diversificada de 10-20 Compañías diferentes, con el objetivo de generar un rendimiento objetivo de al menos 8% anual neto de costes, impuestos y tasas. No se puede garantizar que se logrará este rendimiento objetivo.

No existe predeterminación en cuanto a la calidad crediticia de la cartera del FS y podrá tener hasta el 100% de la exposición total en RF de baja calidad crediticia o sin rating.

La duración media de la cartera del FS será de 5 años.

El FS invertirá en Compañías principalmente domiciliadas en España, Brasil y México, aunque no se descartan otros países OCDE y países emergentes.

Operativa en instrumentos derivados

Una información más detallada sobre la política de inversión del Fondo se puede encontrar en su folleto informativo.

Divisa de denominación EUR

2. Datos económicos

2.1.b) Datos generales.

Cuando no exista información disponible las correspondientes celdas aparecerán en blanco

	Período actual
Nº de participaciones	0,00
Nº de partícipes	0
Beneficios brutos distribuidos por participación (EUR)	0,00
Inversión mínima (EUR)	0,00

Fecha	Patrimonio fin de periodo (miles de EUR)	Valor liquidativo definitivo
Periodo del informe	0	
Diciembre 2021		
Diciembre 2020		
Diciembre 2019		

Notas: En el caso de IIC cuyo valor liquidativo no se determine diariamente, los datos se refieren al último disponible.

Valor liquidativo (EUR)	Fecha	Importe	Estimación que se realizó
Último estimado			
Último definitivo	2022-03-01	0.00	

Notas: En el caso de IIC cuyo valor liquidativo no se determine diariamente, los datos se refieren al último disponible.

Comisiones aplicadas en el período, sobre patrimonio medio

	% efectivamente cobrado						Base de cálculo	Sistema de imputación
	Periodo			Acumulada				
	s/patrimonio	s/resultados	Total	s/patrimonio	s/resultados	Total		
Comisión de gestión	0,00	0,00	0,00	0,00	0,00	0,00	patrimonio	
Comisión de depositario			0,00			0,00	patrimonio	

2.2 Comportamiento

Cuando no exista información disponible las correspondientes celdas aparecerán en blanco

A) Individual. Divisa EUR

Rentabilidad (% sin anualizar)

Acumulado año t actual		Anual			
Con último VL estimado	Con último VL definitivo	Año t-1	Año t-2	Año t-3	Año t-5

El último VL definitivo es de fecha: 01-03-2022

La periodicidad de cálculo del valor liquidativo es diaria

Recuerde que rentabilidades pasadas no presuponen rentabilidades futuras. Sólo se informa si se ha mantenido una política de inversión homogénea en el período.

Medidas de riesgo (%)	Acumulado año t actual	Trimestral			Anual				
		Último trim (0)	Trim-1	Trim-2	Trim-3	Año t-1	Año t-2	Año t-3	Año t-5
Volatilidad(i) de:									
Valor liquidativo									
VaR histórico del valor liquidativo(ii)									
VaR condicional del valor liquidativo(iii)									

(i) Volatilidad histórica: Indica el riesgo de un valor en un periodo, a mayor volatilidad mayor riesgo. A modo comparativo se ofrece la volatilidad de la Letra del Tesoro a 1 año o (del índice de referencia si existe en folleto). Sólo se informa de la volatilidad para los períodos con política de inversión homogénea.

(ii) VaR histórico del valor liquidativo: Indica lo máximo que se puede perder, con un nivel de confianza del 99%, en el plazo de 1 mes, si se repitiese el comportamiento de la IIC de los últimos 5 años. El dato es a finales del periodo de referencia.

(iii) VaR condicional del valor liquidativo: Indica la pérdida media esperada en el resto de los casos.

Gastos (% s/ patrimonio medio)	Acumulado 2022	Anual			
		Año t-1	Año t-2	Año t-3	Año t-5
Ratio total de gastos (iv)	0,00				

(iv) Incluye los gastos directos soportados en el periodo de referencia: comisión de gestión sobre patrimonio, comisión de depositario, auditoría, servicios bancarios (salvo gastos de financiación), y resto de gastos de gestión corriente, en términos de porcentaje sobre patrimonio medio del periodo. En el caso de fondos/compartimentos que invierten más de un 10% de su patrimonio en otras IIC se incluyen también los gastos soportados indirectamente, derivados de esas inversiones, que incluyen las comisiones de suscripción y de reembolso. Este ratio no incluye la comisión de gestión sobre resultados ni los costes de transacción por la compraventa de valores.

En el caso de inversiones en IIC que no calculan su ratio de gastos, éste se ha estimado para incorporarlo en el ratio de gastos.

Evolución del valor liquidativo últimos 5 años

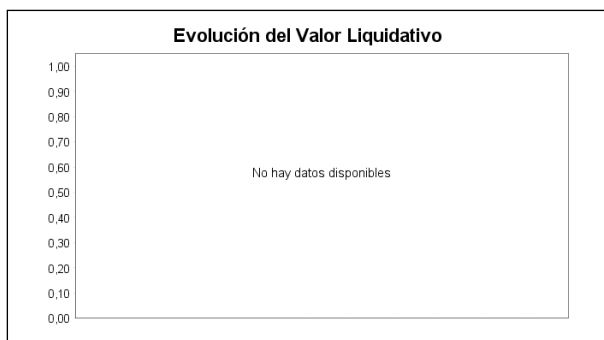

Rentabilidad trimestral de los últimos 3 años



2.3 Distribución del patrimonio al cierre del período (Importes en miles de EUR)

Distribución del patrimonio	Fin período actual		Fin período anterior	
	Importe	% sobre patrimonio	Importe	% sobre patrimonio
(+) INVERSIONES FINANCIERAS	447			
* Cartera interior	0			
* Cartera exterior	0			
* Intereses de la cartera de inversión	0			
* Inversiones dudosas, morosas o en litigio	0			
(+) LIQUIDEZ (TESORERÍA)	0			
(+/-) RESTO	0			
TOTAL PATRIMONIO	0	100,00 %		100,00 %

Notas:

El período se refiere al trimestre o semestre, según sea el caso.

Las inversiones financieras se informan a valor e estimado de realización.

2.4 Estado de variación patrimonial

	% sobre patrimonio medio			% variación respecto fin período anterior
	Variación del período actual	Variación del período anterior	Variación acumulada anual	
PATRIMONIO FIN PERIODO ANTERIOR (miles de EUR)	0		0	
± Suscripciones/ reembolsos (neto)	0,00		0,00	0,00
- Beneficios brutos distribuidos	0,00		0,00	0,00
± Rendimientos netos	0,00		0,00	0,00
(+/-) Rendimientos de gestión	0,00		0,00	0,00
(-) Gastos repercutidos	0,00		0,00	0,00
- Comisión de gestión	0,00		0,00	0,00
- Gastos de financiación	0,00		0,00	0,00
- Otros gastos repercutidos	0,00		0,00	0,00
(+/-) Ingresos	0,00		0,00	0,00
PATRIMONIO FIN PERIODO ACTUAL (miles de EUR)	0		0	

Nota: El período se refiere al trimestre o semestre, según sea el caso.

3. Inversiones financieras

No existen inversiones

4. Hechos relevantes

	SI	NO
a. Suspensión temporal de suscripciones/reembolsos		X
b. Reanudación de suscripciones/reembolsos		X
c. Reembolso de patrimonio significativo		X
d. Endeudamiento superior al 5% del patrimonio		X
e. Sustitución de la sociedad gestora		X
f. Sustitución de la entidad depositaria		X
g. Cambio de control de la sociedad gestora		X
h. Cambio en elementos esenciales del folleto informativo		X
i. Autorización del proceso de fusión		X
j. Otros hechos relevantes		X

5. Anexo explicativo de hechos relevantes

No aplicable.

6. Operaciones vinculadas y otras informaciones

	SI	NO
a. Partícipes significativos en el patrimonio del fondo (porcentaje superior al 20%)		X
b. Modificaciones de escasa relevancia en el Reglamento		X
c. Gestora y el depositario son del mismo grupo (según artículo 4 de la LMV)		X
d. Se han realizado operaciones de adquisición y venta de valores en los que el depositario ha actuado como vendedor o comprador, respectivamente		X
e. Se han adquirido valores o instrumentos financieros emitidos o avalados por alguna entidad del grupo de la gestora o depositario, o alguno de éstos ha actuado de colocador, asegurador, director o asesor o se han prestado valores a entidades vinculadas.		X
f. Se han adquirido valores o instrumentos financieros cuya contrapartida ha sido una entidad del grupo de la gestora o depositario u otra IIC gestionada por la misma gestora u otra gestora del grupo.		X
g. Se han percibido ingresos por entidades del grupo de la gestora que tienen como origen comisiones o gastos satisfechos por la IIC.		X
h. Diferencias superiores al 10% entre valor liquidativo estimado y el definitivo a la misma fecha		X
i. Se ha ejercido el derecho de disposición sobre garantías otorgadas (sólo aplicable a FIL)		X
j. Otras informaciones u operaciones vinculadas		X

7. Anexo explicativo sobre operaciones vinculadas y otras informaciones

No aplicable.

8. Información y advertencias a instancia de la CNMV

No aplicable.

9. Anexo explicativo del informe periódico

1. SITUACION DE LOS MERCADOS Y EVOLUCIÓN DEL FONDO.

a) Visión de la gestora/sociedad sobre la situación de los mercados.

Los primeros meses del año se han caracterizado por una ruptura de las condiciones de apetito por el riesgo que venían mostrando los inversores durante los últimos 7 trimestres. De un entorno reflacionista definido por los episodios finales del impacto del COVID-19 (variante sudafricana) y la efectividad de las vacunas; definido también por la mejora de estimaciones de beneficios para las empresas y una política monetaria que comenzaba una lenta y nada apresurada normalización (retirada de estímulos extraordinarios) hemos pasado a un escenario en el que han aparecido dos variables que están vertebrando un discurso absolutamente diferente: el riesgo de estanflación y la invasión rusa de Ucrania.

Los datos de inflación en EE.UU. y Europa ya dieron tres avisos sobre un comportamiento indeseado en las lecturas de los meses del cuarto trimestre del año pasado. Pero, es que los dos primeros meses del año, las lecturas ahondaron en la sensación de riesgo en precios: subidas de las materias primas, disrupción de las cadenas de aprovisionamiento, escasez de productos como los semiconductores y el impacto de una demanda “embalsada” durante dos años que ha sido estimulada desde el lado fiscal de forma muy activa. Con estos elementos los bancos centrales han tenido que abandonar su discurso sobre una inflación “transitoria” y la confianza en la reversión de las tasas interanuales a niveles aceptables. Ahora, especialmente en EE.UU, existe una sensación de urgencia en la necesidad de controlar la inflación, el anclaje de las expectativas,... toda vez que los precios alcanzan cotas no vistas en décadas. Este discurso además se ha complicado con la invasión de Ucrania por parte de Rusia que ha inducido un shock energético negativo especialmente relevante en Europa por la dependencia del gas natural ruso y las sanciones impuestas; pero, que además se ha extendido al petróleo (+30% en referencias de contado en el barril de crudo Brent desde inicio de año) y la subida de muchas otras materias primas básicas afectadas por este incidente: grano, caolines y arcillas, aluminio, níquel, carbón,... Así, estamos en una situación que podríamos definir como el fin del dinero gratuito. El tiempo del control de la inflación.

Los bancos centrales de Reino Unido, Europa y EE.UU están retirando los estímulos más rápidamente de lo esperado y anunciando subidas o subiendo los tipos de interés con el consiguiente impacto en la renta fija: caídas severas en prácticamente todos los índices de referencia. No han funcionado como puertos seguros, ni los gobiernos, ni la duración, ni el crédito. Sus correcciones han dejado poca protección en este segmento del mercado, tradicionalmente más conservador.

La segunda consecuencia de la situación en Ucrania ha sido el aumento del riesgo de una desaceleración de la demanda agregada en Europa fundamentalmente y, en menor medida, en EE.UU y el resto del mundo por las caídas de la confianza de los agentes y unas subidas de la inflación que sólo se veían parcialmente compensadas por las expectativas del mayor gasto público comprometido (fondos NGEU) y por el que se podría llegar a comprometer (el gasto en defensa). Más inflación y menor crecimiento, con el riesgo de parón, incluso recesión, ha convertido la palabra estanflación en el eje del relato macro.

Así las cosas, la renta variable ha tenido un comportamiento negativo derivado del mayor temor a estos acontecimientos: expectativas de caídas de márgenes y beneficios, compresión de múltiplos, presión sobre las primas de riesgo de la renta variable. Pero, el comportamiento ha sido asimétrico. Los sectores más perjudicados han sido los de alto crecimiento como la tecnología o los de múltiplos elevados (ESG). En definitiva, aquello que llevara la etiqueta growth. China y el Nasdaq han sido los grandes perjudicados, con niveles de volatilidad en el primero de los casos muy acusados. China ha añadido a los problemas ya mencionados los suyos propios: sector inmobiliario, regulación del sector tecnológico, abordaje de la crisis COVID-19.

Por el contrario ha habido claros ganadores en el mundo defensivo y en ciertos segmentos del mundo value – cíclico (MM.PP., energía, consumo no cíclico).

Geográficamente merece la pena destacar el comportamiento de Brasil, doble dígito positivo, el Reino Unido, Méjico o Canadá que también han acabado en positivo.

Otra de las variables que ha aportado valor a la gestión ha sido el cruce EURUSD que se ha revalorizado prácticamente 5 figuras en este período de turbulencias reflejando sobre todo, el diferencial de política monetaria y la menor exposición al conflicto en Ucrania de los americanos.

Todo esto deja un panorama para próximos trimestres centrado en saber qué efectos predominarán sobre la marcha de la economía. Si bien serán los relativos al control de la inflación y una política monetaria cada vez más restrictiva, así como

los efectos sobre el crecimiento de la invasión de Ucrania. O bien si serán el impulso fiscal vigente, la reapertura de las economías y el exceso de ahorro de los hogares quienes consigan imponerse.

En el caso de las carteras más conservadoras hacía muchos trimestres en los que la exposición a activos de renta fija no restaba de forma tan significativa. Los repuntes de las curvas, con buena parte de los bonos recuperando parte de la normalidad (¡tipos positivos!) han dejado un trimestre con rentabilidades negativas superiores al 4% incluso en los caso más conservadores. La única categoría de cierta relevancia que ha terminado en positivo han sido la de los activos chinos. En este sentido las subidas de tipos que se esperan y la retirada de estímulos (quantitative tightening) para actuar sobre una inflación desbocada siguen augurando un escenario muy complejo para los activos de renta fija.

En el caso de las carteras que han podido asumir una exposición a renta variable se ha puesto de manifiesto una situación que no es tan habitual: han protegido, aunque con cierta volatilidad, el patrimonio de las carteras mejor que la renta fija.

b) Decisiones generales de inversión adoptadas

Trimestre marcado por el estallido de la guerra entre Rusia-Ucrania y el nuevo escenario inflacionista y de subida de tipos de interés.

En renta fija, hemos reducido exposición en alto rendimiento y en renta variable nos hemos situado en un nivel neutral y más defensivo disminuyendo posición en compañías de estilo "crecimiento" y geográficamente en la zona más cercana a la zona del conflicto.

c) Índice de referencia.

No tiene índice de referencia.

d) Evolución del Patrimonio, participes, rentabilidad y gastos del Fondo.

Este es un fondo de inversión libre de nueva creación, el cual a cierre de trimestre tiene un partícipe y un patrimonio de 300 mil euros.

e) Rendimiento del fondo en comparación con el resto de fondos de la gestora.

No aplicable

2. INFORMACION SOBRE LAS INVERSIONES.

a) Inversiones concretas realizadas durante el periodo.

Durante el periodo el fondo se mantiene en liquidez a la espera de empezar con la gestión e implementación de la estrategia mediante la inversión de estrategias de creación de valor y gestión activa en Europa y América Latina y donde los activos incluidos se basarán en los siguientes parámetros recogidos en su folleto: (i) Al menos el 75% de la exposición total directamente en acciones, préstamos y bonos convertibles de sociedades no cotizadas, que podrán ser sociedades de nueva creación u otras compañías consolidadas con alto potencial de crecimiento dentro del sector Fintech, Propotech, Insurtech, Wealthtech, Blockchain, etc. (ii) El resto de la exposición serán fondos o sociedades de capital riesgo, con una política de inversión homogénea a la indicada en el apartado anterior. El FS buscará tener exposición, directa o indirectamente a una cartera diversificada de 10-20 Compañías diferentes, con el objetivo de generar un rendimiento objetivo de al menos 8% anual neto de costes, impuestos y tasas. No se puede garantizar que se logrará este rendimiento objetivo. No existe predeterminación en cuanto a la calidad crediticia de la cartera del FS y podrá tener hasta el 100% de la exposición total en RF de baja calidad crediticia o sin rating. La duración media de la cartera del FS será de 5 años. El FS invertirá en Compañías principalmente domiciliadas en España, Brasil y México, aunque no se descartan otros países OCDE y países emergentes. El FS no podrá invertir más del 30% de Patrimonio Total Comprometido (PTC) en valores emitidos por el mismo emisor. El FS podrá endeudarse hasta un 20% del PTC un máximo de 6 meses.

b) Operativa de préstamo de valores.

No aplicable

c) Operativa en derivados y adquisición temporal de activos.

La IIC aplica la metodología del compromiso para calcular la exposición total al riesgo de mercado. Dentro de este cálculo no se consideran las operaciones a plazo que correspondan a la operativa habitual de contado del mercado en el que se realicen, aquellas en las que el diferimiento de la adquisición sea forzoso, las permutas de retorno total, ni las estrategias de gestión con derivados en las que no se genere una exposición adicional. Las operativas anteriormente descritas pueden comportar riesgos de mercado y contrapartida.

d) Otra información sobre inversiones.

En el apartado de inversión en otras IIC, se utiliza criterios de selección tanto cuantitativos como cualitativos, centrándose en fondos con suficiente historia para poder analizar su comportamiento en diferentes situaciones de mercado. Las

políticas de gestión de los fondos comprados deben ser coherentes con la estrategia de cada una de las instituciones. Al final del trimestre el porcentaje sobre el patrimonio en IIC es de un 0% ya que está todo el patrimonio en liquidez a la espera de empezar a invertirse.

3. EVOLUCION DEL OBJETIVO CONCRETO DE RENTABILIDAD

No aplicable

4. RIESGO ASUMIDO POR EL FONDO.

La volatilidad es una medida de riesgo que mide cómo la rentabilidad del fondo se ha desviado de su media histórica. Una desviación alta significa que las rentabilidades del fondo han experimentado en el pasado fuertes variaciones, mientras que una desviación baja indica que esas rentabilidades han sido mucho más estables en el tiempo. La IIC no tiene recogido en su folleto un límite por volatilidad máxima si bien tiene como objetivo obtener rendimientos positivos ajustados al riesgo mediante la inversión directa en acciones clase A (EUR) del ACTYUS SCA SICAV-RAIF - FINTECH I FUND

5. EJERCICIO DERECHOS POLITICOS.

En línea con nuestra adhesión a los Principios de Inversión Responsable de Naciones Unidas (UNPRI), Andbank Wealth Management, S.G.I.I.C., S.A.U. ejerce el derecho de voto basándose en la evaluación del rendimiento a medio y largo plazo de la sociedad en la que invierte, teniendo en cuenta cuestiones medioambientales (cambio climático y la mitigación del mismo, uso eficiente y sostenible de los recursos, biodiversidad, reciclaje y economía circular), sociales (desarrollo del capital humano, igualdad de género, salud y seguridad laboral, responsabilidad y seguridad del producto y protección del consumidor), y de gobernanza (estructura accionarial, independencia y experiencia del Consejo, auditoria, política de remuneraciones, transparencia). Un mayor grado de detalle puede encontrarse en nuestra Política de Voto (https://www.andbank.es/wp-content/uploads/2021/04/AWM-POL-Proxy-Voting-v1_MARZO-2021.pdf)

Nuestras decisiones de voto durante el ejercicio 2022 se han tomado teniendo en cuenta el análisis y los informes de voto de Glas Lewis, empresa especializada en gobierno corporativo y asesoramiento al voto en juntas de accionistas. Andbank Wealth Management, S.G.I.I.C., S.A.U. utiliza este proveedor con el objetivo de aumentar nuestra capacidad de análisis sobre los aspectos concretos que se votan en las juntas de accionistas en materia ambiental, social y de gobierno corporativo (ESG). En todo momento, es nuestro Comité de Inversión Responsable quien tiene la capacidad de tomar las decisiones de voto y lo hace en función de los principios generales y criterios definidos en nuestra Política de Voto.

Andbank Wealth Management, S.G.I.I.C., S.A.U., ejerce los derechos de asistencia y voto en las Juntas Generales de las sociedades españolas, en las que sus IIC bajo gestión tienen con más de un año de antigüedad, una participación superior al 1% del capital social.

6. INFORMACION Y ADVERTENCIAS CNMV.

No aplicable

7. ENTIDADES BENEFICIARIAS DEL FONDO SOLIDARIO E IMPORTE CEDIDO A LAS MISMAS.

No aplicable

8. COSTES DERIVADOS DEL SERVICIO DE ANALISIS.

No aplicable

9. COMPARTIMENTOS DE PROPOSITO ESPECIAL (SIDE POCKETS).

No aplicable

10. PERSPECTIVAS DE MERCADO Y ACTUACION PREVISIBLE DEL FONDO.

Tenemos un entorno muy complejo de mercado debido a las limitaciones en China, el conflicto bélico entre Rusia y Ucrania y unos bancos centrales que han iniciado un camino de políticas restrictivas tanto en Estados Unidos como en Europa. La visibilidad actual es muy limitada y deberemos actuar con flexibilidad en función de como este entorno se refleje en los resultados empresariales, en el crecimiento y en consecuencia en el mercado.

10. Información sobre la política de remuneración

No aplica en este informe

11. Información sobre las operaciones de financiación de valores, reutilización de las garantías y swaps de rendimiento total (Reglamento UE 2015/2365)

No existe información sobre operaciones de financiación de valores, reutilización de las garantías y swaps de rendimiento total