

DP SELECCION FI

Nº Registro CNMV: 2996

Informe Semestral del Primer Semestre 2022

Gestora: 1) ANDBANK WEALTH MANAGEMENT, SGIIC, S.A.U. **Depositario:** BANCO INVERSIS, S.A.

Auditor: PricewaterhouseCoopers Auditores S.L.

Grupo Gestora: **Grupo Depositario:** BANCA MARCH **Rating Depositario:** ND

El presente informe, junto con los últimos informes periódicos, se encuentran disponibles por medios telemáticos en <http://www.andbank.es/wealthmanagement>.

La Entidad Gestora atenderá las consultas de los clientes, relacionadas con las IIC gestionadas en:

Dirección

CL. Serrano, 37
28001 - Madrid

Correo Electrónico

info.spain@andbank.com

Asimismo cuenta con un departamento o servicio de atención al cliente encargado de resolver las quejas y reclamaciones. La CNMV también pone a su disposición la Oficina de Atención al Inversor (902 149 200, e-mail: inversores@cnmv.es).

INFORMACIÓN FONDO

Fecha de registro: 12/08/2004

1. Política de inversión y divisa de denominación

Categoría

Tipo de fondo:

Otros

Vocación inversora: Global

Perfil de Riesgo: 5 en una escala de 1 a 7

Descripción general

Política de inversión: Se invertirá, directamente o indirectamente a través de IIC (máximo un 10% del patrimonio), entre un 0%-100% de la exposición total en renta variable y/o en activos de renta fija pública y/o privada (incluyendo depósitos e instrumentos del mercado monetario cotizados o no, que sean líquidos). La inversión en renta variable será preferentemente en mercados de la UE y en otros mercados de la OCDE, principalmente EEUU y Japón, tanto en compañías de alta como de baja capitalización, aunque de forma secundaria se podrá invertir en otros mercados que no sean OCDE. La inversión en renta fija se hará en emisiones públicas y privadas, sin duración predeterminada, y principalmente en emisiones de países de la OCDE. Al menos el 60% será de al menos calidad crediticia media (rating mínimo BBB- según S&P o equivalente), pudiendo invertir hasta un 40% en renta fija de calificación crediticia baja (rating por debajo de BBB-). Se podrá invertir en países emergentes hasta un 15%. La exposición al riesgo divisa será como máximo del 60%. El Fondo podrá invertir, hasta un 10% de su patrimonio en acciones y participaciones de IIC que sean activo apto, armonizadas y no armonizadas, pertenecientes o no al grupo de la Gestora. La posibilidad de invertir en activos de baja capitalización y en activos de baja calificación crediticia puede influir negativamente en la liquidez del fondo.

Operativa en instrumentos derivados

La metodología aplicada para calcular la exposición total al riesgo de mercado es el método del compromiso

Una información más detallada sobre la política de inversión del Fondo se puede encontrar en su folleto informativo.

Divisa de denominación EUR

2. Datos económicos

	Periodo actual	Periodo anterior	2022	2021
Índice de rotación de la cartera	0,00	0,00	0,00	0,00
Rentabilidad media de la liquidez (% anualizado)	-0,50	-0,58	-0,50	0,00

Nota: El período se refiere al trimestre o semestre, según sea el caso. En el caso de IIC cuyo valor liquidativo no se determine diariamente, éste dato y el de patrimonio se refieren a los últimos disponibles

2.1.a) Datos generales.

Cuando no exista información disponible las correspondientes celdas aparecerán en blanco

CLASE	Nº de participaciones		Nº de partícipes		Divisa	Beneficios brutos distribuidos por participación		Inversión mínima	Distribuye dividendos
	Periodo actual	Periodo anterior	Periodo actual	Periodo anterior		Periodo actual	Periodo anterior		
CLASE A	0,00	0,00	0	0	EUR	0,00	0,00		NO
CLASE B	762.300,46	762.311,11	93	104	EUR	0,00	0,00		NO

Patrimonio (en miles)

CLASE	Divisa	Al final del periodo	Diciembre 2021	Diciembre 2020	Diciembre 2019
CLASE A	EUR	0	0	0	0
CLASE B	EUR	2.986	3.018	444	43.500

Valor liquidativo de la participación (*)

CLASE	Divisa	Al final del periodo	Diciembre 2021	Diciembre 2020	Diciembre 2019
CLASE A	EUR	0,0000	0,0000	0,0000	0,0000
CLASE B	EUR	3,9166	3,9594	4,0368	4,1444

(*)El valor liquidativo y, por tanto, su rentabilidad no recogen el efecto derivado del cargo individual al partícipe de la comisión de gestión sobre resultados:

Comisiones aplicadas en el período, sobre patrimonio medio

CLASE	Sist. Imputac.	Comisión de gestión						Base de cálculo	Comisión de depositario		
		% efectivamente cobrado							% efectivamente cobrado		Base de cálculo
		Periodo			Acumulada				Periodo	Acumulada	
		s/patrimonio	s/resultados	Total	s/patrimonio	s/resultados	Total				
CLASE A		0,00	0,00	0,00	0,00	0,00	0,00	patrimonio	0,00	0,00	Patrimonio
CLASE B		0,74	0,00	0,74	0,74	0,00	0,74	patrimonio	0,04	0,04	Patrimonio

2.2 Comportamiento

Cuando no exista información disponible las correspondientes celdas aparecerán en blanco

A) Individual CLASE A .Divisa EUR

Rentabilidad (% sin anualizar)	Acumulado 2022	Trimestral				Anual			
		Último trim (0)	Trim-1	Trim-2	Trim-3	Año t-1	Año t-2	Año t-3	Año t-5
Rentabilidad IIC	0,00	0,00	0,00						

Rentabilidades extremas (i)	Trimestre actual		Último año		Últimos 3 años	
	%	Fecha	%	Fecha	%	Fecha
Rentabilidad mínima (%)	0,00	30-06-2022	0,00	30-06-2022		
Rentabilidad máxima (%)	0,00	30-06-2022	0,00	30-06-2022		

(i) Sólo se informa para las clases con una antigüedad mínima del periodo solicitado y siempre que no se haya modificado su vocación inversora

Se refiere a las rentabilidades máximas y mínimas entre dos valores liquidativos consecutivos.

La periodicidad de cálculo del valor liquidativo es *diaria*

Recuerde que rentabilidades pasadas no presuponen rentabilidades futuras. Sólo se informa si se ha mantenido una política de inversión homogénea en el período.

Medidas de riesgo (%)	Acumulado 2022	Trimestral				Anual			
		Último trim (0)	Trim-1	Trim-2	Trim-3	Año t-1	Año t-2	Año t-3	Año t-5
Volatilidad(ii) de:									
Valor liquidativo	0,00	0,00	0,00						
Ibex-35	22,45	19,79	24,95						
Letra Tesoro 1 año	0,58	0,71	0,38						
VaR histórico del valor liquidativo(iii)									

(ii) Volatilidad histórica: Indica el riesgo de un valor en un periodo, a mayor volatilidad mayor riesgo. A modo comparativo se ofrece la volatilidad de distintas referencias. Sólo se informa de la volatilidad para los períodos con política de inversión homogénea.

(iii) VaR histórico del valor liquidativo: Indica lo máximo que se puede perder, con un nivel de confianza del 99%, en el plazo de 1 mes, si se repitiese el comportamiento de la IIC de los últimos 5 años. El dato es a finales del periodo de referencia.

Gastos (% s/ patrimonio medio)	Acumulado 2022	Trimestral				Anual			
		Último trim (0)	Trim-1	Trim-2	Trim-3	2021	2020	2019	2017
Ratio total de gastos (iv)	0,00	0,00	0,00	0,00	0,00	0,00	0,00	0,00	0,00

(iv) Incluye los gastos directos soportados en el periodo de referencia: comisión de gestión sobre patrimonio, comisión de depositario, auditoría, servicios bancarios (salvo gastos de financiación), y resto de gastos de gestión corriente, en términos de porcentaje sobre patrimonio medio del periodo. En el caso de fondos/compartimentos que invierten más de un 10% de su patrimonio en otras IIC este ratio incluye, de forma adicional al anterior, los gastos soportados indirectamente, derivados de esas inversiones, que incluyen las comisiones de suscripción y reembolso. Este ratio no incluye la comisión de gestión sobre resultados ni los costes de transacción por la compraventa de valores.

En el caso de inversiones en IIC que no calculan su ratio de gastos, éste se ha estimado para incorporarlo en el ratio de gastos.

Evolución del valor liquidativo últimos 5 años

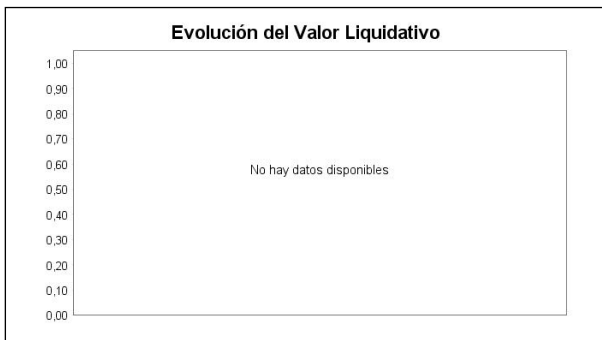

Rentabilidad semestral de los últimos 5 años

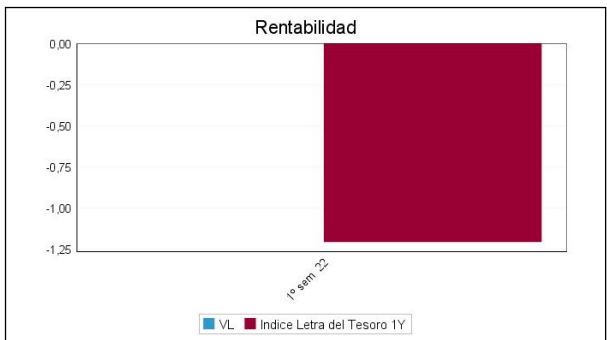

N/D "Se puede encontrar información adicional en el Anexo de este informe"

A) Individual CLASE B .Divisa EUR

Rentabilidad (% sin anualizar)	Acumulado 2022	Trimestral				Anual			
		Último trim (0)	Trim-1	Trim-2	Trim-3	Año t-1	Año t-2	Año t-3	Año t-5
Rentabilidad IIC	-1,08	-0,56	-0,52						

Rentabilidades extremas (i)	Trimestre actual		Último año		Últimos 3 años	
	%	Fecha	%	Fecha	%	Fecha
Rentabilidad mínima (%)	-0,05	21-04-2022	-0,08	25-02-2022		
Rentabilidad máxima (%)	0,00	16-06-2022	0,07	24-02-2022		

(i) Sólo se informa para las clases con una antigüedad mínima del periodo solicitado y siempre que no se haya modificado su vocación inversora

Se refiere a las rentabilidades máximas y mínimas entre dos valores liquidativos consecutivos.

La periodicidad de cálculo del valor liquidativo es *diaria*

Recuerde que rentabilidades pasadas no presuponen rentabilidades futuras. Sólo se informa si se ha mantenido una política de inversión homogénea en el período.

Medidas de riesgo (%)	Acumulado 2022	Trimestral				Anual			
		Último trim (0)	Trim-1	Trim-2	Trim-3	Año t-1	Año t-2	Año t-3	Año t-5
Volatilidad(ii) de:									
Valor liquidativo	0,22	0,15	0,27						
Ibex-35	22,45	19,79	24,95						
Letra Tesoro 1 año	0,58	0,71	0,38						
VaR histórico del valor liquidativo(iii)	2,89	2,89	2,88						

(ii) Volatilidad histórica: Indica el riesgo de un valor en un periodo, a mayor volatilidad mayor riesgo. A modo comparativo se ofrece la volatilidad de distintas referencias. Sólo se informa de la volatilidad para los períodos con política de inversión homogénea.

(iii) VaR histórico del valor liquidativo: Indica lo máximo que se puede perder, con un nivel de confianza del 99%, en el plazo de 1 mes, si se repitiese el comportamiento de la IIC de los últimos 5 años. El dato es a finales del periodo de referencia.

Gastos (% s/ patrimonio medio)	Acumulado 2022	Trimestral				Anual			
		Último trim (0)	Trim-1	Trim-2	Trim-3	2021	2020	2019	2017
Ratio total de gastos (iv)	0,87	0,44	0,43	0,39	0,28	1,12	0,88	0,00	0,00

(iv) Incluye los gastos directos soportados en el periodo de referencia: comisión de gestión sobre patrimonio, comisión de depositario, auditoría, servicios bancarios (salvo gastos de financiación), y resto de gastos de gestión corriente, en términos de porcentaje sobre patrimonio medio del periodo. En el caso de fondos/compartimentos que invierten más de un 10% de su patrimonio en otras IIC este ratio incluye, de forma adicional al anterior, los gastos soportados indirectamente, derivados de esas inversiones, que incluyen las comisiones de suscripción y reembolso. Este ratio no incluye la comisión de gestión sobre resultados ni los costes de transacción por la compraventa de valores.

En el caso de inversiones en IIC que no calculan su ratio de gastos, éste se ha estimado para incorporarlo en el ratio de gastos.

Evolución del valor liquidativo últimos 5 años

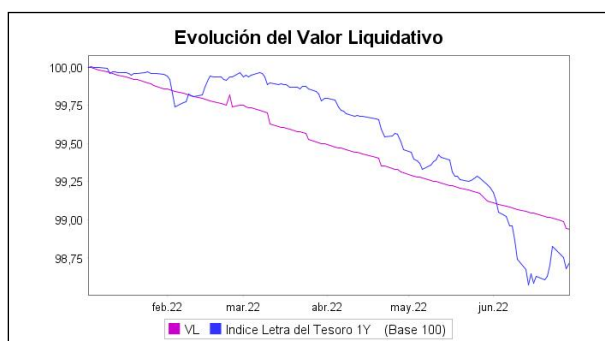

Rentabilidad semestral de los últimos 5 años

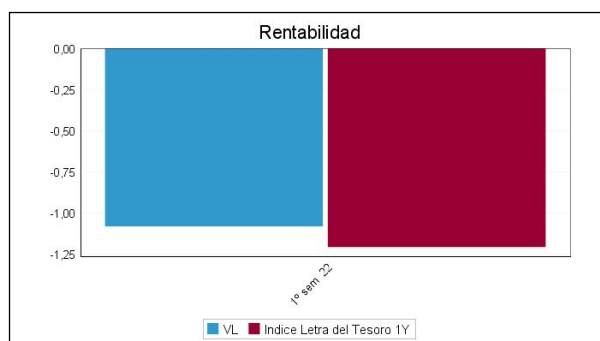

N/D "Se puede encontrar información adicional en el Anexo de este informe"

B) Comparativa

Durante el periodo de referencia, la rentabilidad media en el periodo de referencia de los fondos gestionados por la Sociedad Gestora se presenta en el cuadro adjunto. Los fondos se agrupan según su vocación inversora.

Vocación inversora	Patrimonio gestionado* (miles de euros)	Nº de partícipes*	Rentabilidad Semestral media**
Renta Fija Euro	223.014	1.659	-4,49
Renta Fija Internacional	14.829	368	-7,13
Renta Fija Mixta Euro	16.989	184	-10,37
Renta Fija Mixta Internacional	83.086	1.008	-5,83
Renta Variable Mixta Euro	4.074	113	-9,02
Renta Variable Mixta Internacional	152.097	2.940	-10,32
Renta Variable Euro	4.105	101	1,46
Renta Variable Internacional	284.724	12.916	-11,68
IIC de Gestión Pasiva	0	0	0,00
Garantizado de Rendimiento Fijo	0	0	0,00
Garantizado de Rendimiento Variable	0	0	0,00
De Garantía Parcial	0	0	0,00
Retorno Absoluto	5.658	169	-12,41
Global	424.978	9.136	-18,29
FMM a Corto Plazo de Valor Liquidativo Variable	0	0	0,00
FMM a Corto Plazo de Valor Liq. Constante de Deuda Pública	0	0	0,00
FMM a Corto Plazo de Valor Liquidativo de Baja Volatilidad	0	0	0,00
FMM Estándar de Valor Liquidativo Variable	0	0	0,00
Renta Fija Euro Corto Plazo	6.960	166	-0,38

Vocación inversora	Patrimonio gestionado* (miles de euros)	Nº de partícipes*	Rentabilidad Semestral media**
IIC que Replica un Índice	0	0	0,00
IIC con Objetivo Concreto de Rentabilidad No Garantizado	0	0	0,00
Total fondos	1.220.513	28.760	-11,91

*Medias.

**Rentabilidad media ponderada por patrimonio medio de cada FI en el periodo

2.3 Distribución del patrimonio al cierre del período (Importes en miles de EUR)

Distribución del patrimonio	Fin periodo actual		Fin periodo anterior	
	Importe	% sobre patrimonio	Importe	% sobre patrimonio
(+) INVERSIONES FINANCIERAS	0	0,00	0	0,00
* Cartera interior	0	0,00	0	0,00
* Cartera exterior	0	0,00	0	0,00
* Intereses de la cartera de inversión	0	0,00	0	0,00
* Inversiones dudosas, morosas o en litigio	0	0,00	0	0,00
(+) LIQUIDEZ (TESORERÍA)	2.992	100,20	2.663	88,24
(+/-) RESTO	-6	-0,20	356	11,80
TOTAL PATRIMONIO	2.986	100,00 %	3.018	100,00 %

Notas:

El período se refiere al trimestre o semestre, según sea el caso.

Las inversiones financieras se informan a valor e estimado de realización.

2.4 Estado de variación patrimonial

	% sobre patrimonio medio			% variación respecto fin periodo anterior
	Variación del período actual	Variación del periodo anterior	Variación acumulada anual	
PATRIMONIO FIN PERIODO ANTERIOR (miles de EUR)	3.018	3.385	3.018	
± Suscripciones/ reembolsos (neto)	0,00	-10,02	0,00	-99,99
- Beneficios brutos distribuidos	0,00	0,00	0,00	0,00
± Rendimientos netos	-1,09	-0,83	-1,09	16,13
(+) Rendimientos de gestión	0,10	0,12	0,10	-26,86
+ Intereses	0,07	0,09	0,07	-30,93
+ Dividendos	0,03	0,03	0,03	-16,91
± Resultados en renta fija (realizadas o no)	0,00	0,00	0,00	0,00
± Resultados en renta variable (realizadas o no)	0,00	0,00	0,00	0,00
± Resultados en depósitos (realizadas o no)	0,00	0,00	0,00	0,00
± Resultado en derivados (realizadas o no)	0,00	0,00	0,00	0,00
± Resultado en IIC (realizados o no)	0,00	0,00	0,00	0,00
± Otros resultados	0,00	0,00	0,00	-270,28
± Otros rendimientos	0,00	0,00	0,00	0,00
(-) Gastos repercutidos	-1,19	-0,95	-1,19	11,46
- Comisión de gestión	-0,74	-0,53	-0,74	24,04
- Comisión de depositario	-0,04	-0,03	-0,04	27,96
- Gastos por servicios exteriores	-0,39	-0,35	-0,39	-2,60
- Otros gastos de gestión corriente	-0,02	-0,03	-0,02	-54,59
- Otros gastos repercutidos	0,00	0,00	0,00	0,00
(+) Ingresos	0,00	-0,01	0,00	-100,00
+ Comisiones de descuento a favor de la IIC	0,00	0,00	0,00	0,00
+ Comisiones retrocedidas	0,00	0,00	0,00	0,00
+ Otros ingresos	0,00	-0,01	0,00	-100,00

	% sobre patrimonio medio			% variación respecto fin periodo anterior
	Variación del período actual	Variación del período anterior	Variación acumulada anual	
PATRIMONIO FIN PERIODO ACTUAL (miles de EUR)	2.986	3.018	2.986	

Nota: El período se refiere al trimestre o semestre, según sea el caso.

3. Inversiones financieras

3.1 Inversiones financieras a valor estimado de realización (en miles de EUR) y en porcentaje sobre el patrimonio, al cierre del periodo

Descripción de la inversión y emisor	Periodo actual		Periodo anterior	
	Valor de mercado	%	Valor de mercado	%
TOTAL RENTA FIJA COTIZADA	0	0,00	0	0,00
TOTAL RENTA FIJA NO COTIZADA	0	0,00	0	0,00
TOTAL RF PENDIENTE ADMISION A COTIZACION	0	0,00	0	0,00
TOTAL ADQUISICIÓN TEMPORAL DE ACTIVOS	0	0,00	0	0,00
TOTAL RENTA FIJA	0	0,00	0	0,00
TOTAL RV COTIZADA	0	0,00	0	0,00
TOTAL RV NO COTIZADA	0	0,00	0	0,00
TOTAL RV PENDIENTE ADMISIÓN A COTIZACIÓN	0	0,00	0	0,00
TOTAL RENTA VARIABLE	0	0,00	0	0,00
TOTAL IIC	0	0,00	0	0,00
TOTAL DEPÓSITOS	0	0,00	0	0,00
TOTAL ENTIDADES DE CAPITAL RIESGO + otros	0	0,00	0	0,00
TOTAL INVERSIONES FINANCIERAS INTERIOR	0	0,00	0	0,00
TOTAL RENTA FIJA COTIZADA	0	0,00	0	0,00
TOTAL RENTA FIJA NO COTIZADA	0	0,00	0	0,00
TOTAL RF PENDIENTE ADMISION A COTIZACION	0	0,00	0	0,00
TOTAL ADQUISICIÓN TEMPORAL DE ACTIVOS	0	0,00	0	0,00
TOTAL RENTA FIJA	0	0,00	0	0,00
TOTAL RV COTIZADA	0	0,00	0	0,00
TOTAL RV NO COTIZADA	0	0,00	0	0,00
TOTAL RV PENDIENTE ADMISIÓN A COTIZACIÓN	0	0,00	0	0,00
TOTAL RENTA VARIABLE	0	0,00	0	0,00
TOTAL IIC	0	0,00	0	0,00
TOTAL DEPÓSITOS	0	0,00	0	0,00
TOTAL ENTIDADES DE CAPITAL RIESGO + otros	0	0,00	0	0,00
TOTAL INVERSIONES FINANCIERAS EXTERIOR	0	0,00	0	0,00
TOTAL INVERSIONES FINANCIERAS	0	0,00	0	0,00

Notas: El período se refiere al final del trimestre o semestre, según sea el caso.

Los productos estructurados suponen un 0,00% de la cartera de inversiones financieras del fondo o compartimento.

3.2 Distribución de las inversiones financieras, al cierre del período: Porcentaje respecto al patrimonio total

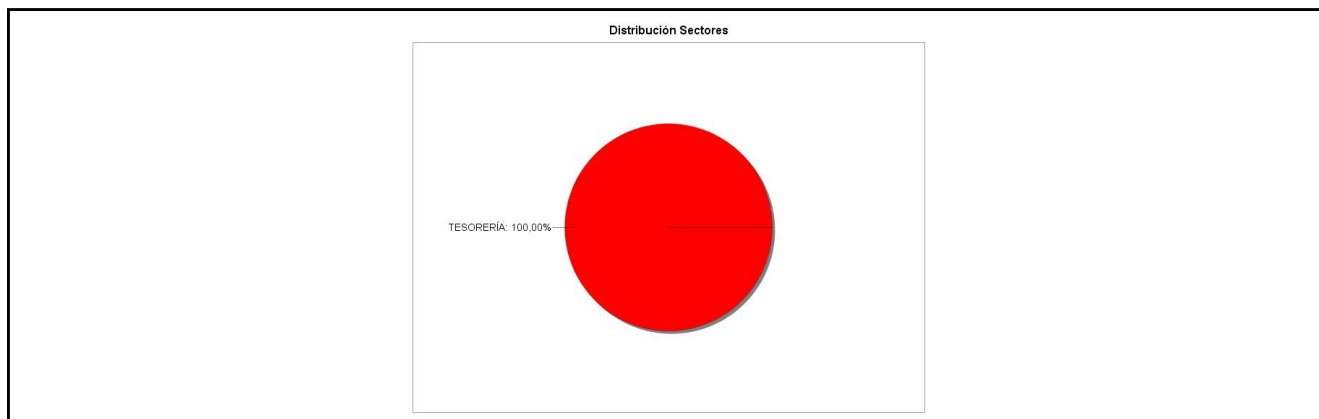

3.3 Operativa en derivados. Resumen de las posiciones abiertas al cierre del periodo (importes en miles de EUR)

No existen posiciones abiertas en instrumentos financieros derivados al cierre del periodo.

4. Hechos relevantes

	SI	NO
a. Suspensión temporal de suscripciones/reembolsos		X
b. Reanudación de suscripciones/reembolsos		X
c. Reembolso de patrimonio significativo		X

	SI	NO
d. Endeudamiento superior al 5% del patrimonio		X
e. Sustitución de la sociedad gestora		X
f. Sustitución de la entidad depositaria		X
g. Cambio de control de la sociedad gestora		X
h. Cambio en elementos esenciales del folleto informativo		X
i. Autorización del proceso de fusión		X
j. Otros hechos relevantes		X

5. Anexo explicativo de hechos relevantes

No aplicable.

6. Operaciones vinculadas y otras informaciones

	SI	NO
a. Partícipes significativos en el patrimonio del fondo (porcentaje superior al 20%)	X	
b. Modificaciones de escasa relevancia en el Reglamento		X
c. Gestora y el depositario son del mismo grupo (según artículo 4 de la LMV)		X
d. Se han realizado operaciones de adquisición y venta de valores en los que el depositario ha actuado como vendedor o comprador, respectivamente		X
e. Se han adquirido valores o instrumentos financieros emitidos o avalados por alguna entidad del grupo de la gestora o depositario, o alguno de éstos ha actuado como colocador, asegurador, director o asesor, o se han prestado valores a entidades vinculadas.		X
f. Se han adquirido valores o instrumentos financieros cuya contrapartida ha sido otra una entidad del grupo de la gestora o depositario, u otra IIC gestionada por la misma gestora u otra gestora del grupo.		X
g. Se han percibido ingresos por entidades del grupo de la gestora que tienen como origen comisiones o gastos satisfechos por la IIC.		X
h. Otras informaciones u operaciones vinculadas	X	

7. Anexo explicativo sobre operaciones vinculadas y otras informaciones

A) La IIC tiene un accionista significativo a 30-06-2022 que representa el 98,62% del patrimonio.

H) Otras operaciones vinculadas:

1.- Remuneración de las cuentas corrientes de la IIC con Inversis Banco SA del -0,50%, suponiendo en el periodo - 7.118,74 euros.

Anexo: La Entidad Gestora puede realizar por cuenta de la IIC operaciones vinculadas de las previstas en el artículo 67 de la LIIC y artículo 145 del Real Decreto 1082/2012, de 13 de julio, por el que se aprueba el Reglamento de desarrollo de la Ley 35/2003, de 4 de noviembre, de instituciones de inversión colectiva. De esto modo se han adoptado procedimientos, para evitar conflictos de interés y poder asegurar que las operaciones vinculadas se realizan en interés exclusivo de la IIC y a precios o en condiciones iguales o mejores que las de mercado.

La Gestora cuenta con un procedimiento de autorización simplificado de otras operaciones vinculadas repetitivas o de escasa relevancia como pudiera ser las realizadas con el depositario (remuneración de la cuenta corriente, comisiones de liquidación) entre otras.

8. Información y advertencias a instancia de la CNMV

No aplicable.

9. Anexo explicativo del informe periódico

1. SITUACION DE LOS MERCADOS Y EVOLUCIÓN DEL FONDO.

a) Visión de la gestora/sociedad sobre la situación de los mercados.

El primer semestre de 2022 será recordado por el mal comportamiento generalizado de los mercados. De entre las grandes categorías de activos, prácticamente ninguna se ha salvado de ofrecer rentabilidades negativas significativas. La excepción más visible ha podido ser el cruce EURUSD y ciertas materias primas como el crudo o el gas. En el resto de casos hablamos de registros históricos en negativo: índices de renta variable que desde sus máximos previos al cierre del año 2021 caen por encima del 20%, segmentos de mercado como las tecnológicas no rentables que caen más del 70%, índices de renta fija que caen más de un 10% en el año...

¿Por qué hemos llegado a esta situación?

La conjunción de varios factores ha sido la que ha conducido a un abrupto cambio del apetito por el riesgo de los inversores. Podríamos hablar de: inflación, la invasión rusa de Ucrania y de China y su política "COVID cero". La suma de los tres ha venido a dejar un entorno con tintes claramente estanflacionistas.

De la inflación transitoria a la inflación persistente. Los últimos datos de inflación a nivel europeo y americano antes del inicio de la invasión de Ucrania arrojaron lecturas preocupantes que hicieron cambiar de forma radical el discurso de los bancos centrales. Estos, a la vista de los datos, decidieron cerrar el tiempo de la liquidez abundante y los tipos de interés muy bajos (negativos) y dar paso al tiempo de la "normalización": fin de los programas de compra de activos (quantitative easing) e inicio de las subidas. Durante una buena parte del primer trimestre, la actitud la de implementar los cambios de forma progresiva sin dañar las expectativas de crecimiento de las economías.

El shock energético negativo derivado de la invasión rusa de Ucrania. Las políticas energéticas de muchos países europeos, en particular Alemania, en cuanto a la dependencia de suministro de carbón, petróleo y, por encima de todo, gas natural se han convertido en un quebradero de cabeza en cuanto que Rusia está amenazando con emplear el suministro como arma de guerra en respuesta a unas sanciones económicas por parte de la UE. La consecuencia fundamental ha sido una subida acelerada de las materias primas energéticas y el riesgo de que pudieran subir aún más bajo determinados escenarios. La subida del crudo y el gas natural se ha filtrado de forma directa a las tasas de inflación haciendo que éstas superasen en EE.UU. y en la UE el 8% interanual en promedio. Con esta vuelta de tuerca, el discurso de los bancos centrales se ha vuelto más agresivo (hawkish) en un movimiento que, por supuesto buscaba cumplir con el mandato del control de precios y, también, evitar que su credibilidad se viera castigada. Así, hemos visto una política de anticipación de los endurecimientos monetarios (frontloading) que ha traído en el corto plazo una relajación de las expectativas de inflación a medio plazo (breakevens 5 años) y el consiguiente repunte de tipos nominales y reales hacia el final del período de referencia.

El atasco de las cadenas globales de aprovisionamiento. Si a finales de 2021 se avistaba una ligera mejora del comportamiento de las cadenas globales de aprovisionamiento, los brotes de COVID-19 en China y su política "COVID cero" llevaron durante buena parte del semestre a tener bajo regímenes de confinamiento severo a más del 30% del PIB doméstico. Esta situación ha supuesto un parón en la mejoras de las condiciones económicas globales que sólo al final de semestre parece que se alivia.

Las subidas de tipos, las subidas de los precios energéticos en combinación con una tasa de ahorro elevada (demanda embalsada) han dado como resultado el inicio de la percepción de efectos de segunda ronda (servicios, salarios) y con ellos un nivel de alerta de bancos centrales elevado. Este panorama empeoró aún más en el mes de junio con un cambio de retórica en el mercado: si la inflación es estructural en buena parte y los bancos centrales van a ser implacables, entonces hemos de pensar en el riesgo de entre ambos efectos combinados se pueda producir una desaceleración económica intensa. Así, el mercado ahora mismo está poniendo en precio con un 100% de posibilidades una caída de la actividad: ¿aterrizaje duro (hard landing) o recesión? La probabilidad de un escenario recesivo no debe ser descartada con los antecedentes de que disponemos. La consecuencia de la puesta en precio de esta situación ha sido un final de semestre con caídas adicionales en la renta variable; pero, con mejoras en los bonos de gobierno al señalar los mercados como escenario probable la necesidad de hacer menos subidas de las inicialmente previstas y, eventualmente, alguna bajada de tipos en la segunda mitad de 2023. No se ha librado el crédito de menos calidad (high yield) de ampliaciones de diferenciales (spreads) en este entorno ante el riesgo percibido de mayor probabilidad de impago.

En el caso de las carteras más conservadoras hacía mucho tiempo que la exposición a activos de renta fija no restaba de forma tan significativa. Los repuntes de las curvas, con buena parte de los bonos recuperando parte de la normalidad (¡tipos positivos!) han dejado un semestre con rentabilidades negativas superiores al 7% incluso en los caso de los perfiles más conservadores. La única categoría de cierta relevancia que ha terminado en positivo ha sido la de los activos chinos. La segunda parte del año podría arrojar un balance bien diferente dependiendo de las condiciones macroeconómicas y geopolíticas. Parece que podríamos haber visto en algunas categorías de activos (gobierno) lo peor ya. Si bien otras, como los bonos más especulativos (high yield) aún podrían sufrir.

En cuanto al posicionamiento en renta variable se ha puesto de manifiesto una dispersión de retornos por factores muy acusada. Si con carácter general predominaron las caídas. Una exposición al factor value, un sesgo defensivo y el posicionamiento en sectores como el energético han aportado cierta protección. Por el contrario, el segmento de crecimiento (growth) o los sectores más vinculados a consumo discrecional ha sufrido de forma notable.

En el próximo trimestre será clave evaluar el comportamiento de los beneficios empresariales y las expectativas de los mismos. Hasta ahora, las correcciones de la renta variable se han producido por la compresión de múltiplos, dejando valoraciones a futuro que están por debajo de las medias de los últimos años. Ahora queda ver en cuánto se caen las expectativas de beneficios y cómo afecta a la valoración de los activos.

b) Decisiones generales de inversión adoptadas

El fondo se mantiene en liquidez.

c) Índice de referencia.

El fondo no tiene índice de referencia. Esta IIC es de nueva creación tras el cambio de política y por tanto no se puede comparar su rentabilidad frente a la letra del tesoro.

d) Evolución del Patrimonio, participes, rentabilidad y gastos del Fondo.

En el primer trimestre el patrimonio ha bajado un -1.08% y el número de partícipes ha caído un -10.58%. Durante el trimestre la IIC ha obtenido una rentabilidad negativa del -1.08% y ha soportado unos gastos de 0,87% sobre el patrimonio medio..

e) Rendimiento del fondo en comparación con el resto de fondos de la gestora.

Durante el semestre analizado la rentabilidad media de los fondos de la misma categoría gestionados por la entidad gestora ha sido de -17.16%.

2. INFORMACION SOBRE LAS INVERSIONES.

a) Inversiones concretas realizadas durante el periodo.

La cartera se mantiene en liquidez.

b) Operativa de préstamo de valores.

No aplicable

c) Operativa en derivados y adquisición temporal de activos.

La IIC aplica la metodología del compromiso para calcular la exposición total al riesgo de mercado. Dentro de este cálculo no se consideran las operaciones a plazo que correspondan a la operativa habitual de contado del mercado en el que se realicen, aquellas en las que el diferimiento de la adquisición sea forzoso, las permutas de retorno total, ni las estrategias de gestión con derivados en las que no se genere una exposición adicional. Las operativas anteriormente descritas pueden comportar riesgos de mercado y contrapartida.

Durante el semestre de referencia, la IIC no ha operado con instrumentos derivados.

El apalancamiento medio durante el semestre ha sido de 0%.

d) Otra información sobre inversiones.

En el apartado de inversión en otras IIC, se utiliza criterios de selección tanto cuantitativos como cualitativos, centrándose en fondos con suficiente historia para poder analizar su comportamiento en diferentes situaciones de mercado. Las políticas de gestión de los fondos comprados deben ser coherentes con la estrategia de cada una de las instituciones.

Al final del semestre el porcentaje sobre el patrimonio en IIC es de un 0%.

La rentabilidad media de la liquidez anualizada en el periodo ha sido de un -0,48%.

En la IIC no hay activos en situación morosa, dudosa o en litigio.

No existen activos que pertenezcan al artículo 48.1 j) del RD 1082/2012.

3. EVOLUCION DEL OBJETIVO CONCRETO DE RENTABILIDAD

No aplicable

4. RIESGO ASUMIDO POR EL FONDO.

La volatilidad es una medida de riesgo que mide cómo la rentabilidad del fondo se ha desviado de su media histórica. Una desviación alta significa que las rentabilidades del fondo han experimentado en el pasado fuertes variaciones, mientras que una desviación baja indica que esas rentabilidades han sido mucho más estables en el tiempo. La IIC tiene recogido en su folleto un límite por volatilidad máxima anualizada del 20%. La cartera de es de reciente creación y no existen datos suficientes para el cálculo de la volatilidad., mientras que la del Ibex 35 ha sido del 22,45% y la de la Letra del Tesoro a un año ha sido de 0,58%, debido a que ha mantenido activos de mayor riesgo que el IBEX. El VaR histórico es una medida que asume que el pasado se repetirá en el futuro e indica lo máximo que se podría perder, con un nivel de confianza del 99% en un plazo de un mes, teniendo en cuenta los activos que componen la cartera en un momento determinado. La cartera de es de reciente creación y no existen datos suficientes para el cálculo del VAR.

5. EJERCICIO DERECHOS POLITICOS.

En línea con nuestra adhesión a los Principios de Inversión Responsable de Naciones Unidas (UNPRI), Andbank Wealth Management, S.G.I.I.C., S.A.U. ejerce el derecho de voto basándose en la evaluación del rendimiento a medio y largo plazo de la sociedad en la que invierte, teniendo en cuenta cuestiones medioambientales (cambio climático y la mitigación del mismo, uso eficiente y sostenible de los recursos, biodiversidad, reciclaje y economía circular), sociales (desarrollo del capital humano, igualdad de género, salud y seguridad laboral, responsabilidad y seguridad del producto y protección del consumidor), y de gobernanza (estructura accionarial, independencia y experiencia del Consejo, auditoría, política de remuneraciones, transparencia). Un mayor grado de detalle puede encontrarse en nuestra Política de Voto (https://www.andbank.es/wp-content/uploads/2021/04/AWM-POL-Proxy-Voting-v1_MARZO-2021.pdf)

Nuestras decisiones de voto durante el ejercicio 2022 se han tomado teniendo en cuenta el análisis y los informes de voto de Glas Lewis, empresa especializada en gobierno corporativo y asesoramiento al voto en juntas de accionistas. Andbank Wealth Management, S.G.I.I.C., S.A.U. utiliza este proveedor con el objetivo de aumentar nuestra capacidad de análisis sobre los aspectos concretos que se votan en las juntas de accionistas en materia ambiental, social y de gobierno corporativo (ESG). En todo momento, es nuestro Comité de Inversión Responsable quien tiene la capacidad de tomar las decisiones de voto y lo hace en función de los principios generales y criterios definidos en nuestra Política de Voto.

Andbank Wealth Management, S.G.I.I.C., S.A.U., ejerce los derechos de asistencia y voto en las Juntas Generales de las sociedades españolas, en las que sus IIC bajo gestión tienen con más de un año de antigüedad, una participación superior al 1% del capital social.

6. INFORMACION Y ADVERTENCIAS CNMV.

No aplicable

7. ENTIDADES BENEFICIARIAS DEL FONDO SOLIDARIO E IMPORTE CEDIDO A LAS MISMAS.

No aplicable

8. COSTES DERIVADOS DEL SERVICIO DE ANALISIS.

No aplicable

9. COMPARTIMENTOS DE PROPOSITO ESPECIAL (SIDE POCKETS).

No aplicable

10. PERSPECTIVAS DE MERCADO Y ACTUACION PREVISIBLE DEL FONDO.

De cara al tercer trimestre del año, mantendremos por ahora un posicionamiento defensivo como venimos haciendo desde enero, ya que todavía no conocemos o es difícil cuantificar cual es el impacto real en la economía y en el crecimiento mundial de todos los riesgos existentes (inflación alta, crisis energética, conflictos geopolíticas, problemas en las cadenas de suministro, subida de tipos agresiva, cierre de China).

La crisis de Rusia-Ucrania ha intensificado todos los riesgos de 2021, y a la espera de los resultados de las compañías, veremos como ha afectado la presión sobre los márgenes y si ese traslado de precios llega al consumidor, como se va a deteriorar la demanda y la inversión en los próximos meses.

En definitiva, posicionamiento conservador, incremento en sectores defensivos, mantener áreas geográficas con potencial de crecimiento y temáticas growth con buenas perspectivas a futuro, ensamblado con una estructura de renta fija con menos riesgo de crédito y duración.

10. Detalle de inversiones financieras

Descripción de la inversión y emisor	Divisa	Periodo actual		Periodo anterior	
		Valor de mercado	%	Valor de mercado	%
Total Deuda Pública Cotizada mas de 1 año		0	0,00	0	0,00
Total Deuda Pública Cotizada menos de 1 año		0	0,00	0	0,00
Total Renta Fija Privada Cotizada mas de 1 año		0	0,00	0	0,00
Total Renta Fija Privada Cotizada menos de 1 año		0	0,00	0	0,00
TOTAL RENTA FIJA COTIZADA		0	0,00	0	0,00
TOTAL RENTA FIJA NO COTIZADA		0	0,00	0	0,00
TOTAL RF PENDIENTE ADMISION A COTIZACION		0	0,00	0	0,00
TOTAL ADQUISICIÓN TEMPORAL DE ACTIVOS		0	0,00	0	0,00
TOTAL RENTA FIJA		0	0,00	0	0,00
TOTAL RV COTIZADA		0	0,00	0	0,00
TOTAL RV NO COTIZADA		0	0,00	0	0,00
TOTAL RV PENDIENTE ADMISIÓN A COTIZACIÓN		0	0,00	0	0,00
TOTAL RENTA VARIABLE		0	0,00	0	0,00
TOTAL IIC		0	0,00	0	0,00
TOTAL DEPÓSITOS		0	0,00	0	0,00
TOTAL ENTIDADES DE CAPITAL RIESGO + otros		0	0,00	0	0,00
TOTAL INVERSIONES FINANCIERAS INTERIOR		0	0,00	0	0,00
Total Deuda Pública Cotizada mas de 1 año		0	0,00	0	0,00
Total Deuda Pública Cotizada menos de 1 año		0	0,00	0	0,00
Total Renta Fija Privada Cotizada mas de 1 año		0	0,00	0	0,00
Total Renta Fija Privada Cotizada menos de 1 año		0	0,00	0	0,00
TOTAL RENTA FIJA COTIZADA		0	0,00	0	0,00
TOTAL RENTA FIJA NO COTIZADA		0	0,00	0	0,00
TOTAL RF PENDIENTE ADMISION A COTIZACION		0	0,00	0	0,00
TOTAL ADQUISICIÓN TEMPORAL DE ACTIVOS		0	0,00	0	0,00
TOTAL RENTA FIJA		0	0,00	0	0,00
TOTAL RV COTIZADA		0	0,00	0	0,00
TOTAL RV NO COTIZADA		0	0,00	0	0,00
TOTAL RV PENDIENTE ADMISIÓN A COTIZACIÓN		0	0,00	0	0,00
TOTAL RENTA VARIABLE		0	0,00	0	0,00
TOTAL IIC		0	0,00	0	0,00
TOTAL DEPÓSITOS		0	0,00	0	0,00
TOTAL ENTIDADES DE CAPITAL RIESGO + otros		0	0,00	0	0,00
TOTAL INVERSIONES FINANCIERAS EXTERIOR		0	0,00	0	0,00
TOTAL INVERSIONES FINANCIERAS		0	0,00	0	0,00

Notas: El período se refiere al final del trimestre o semestre, según sea el caso.

Los productos estructurados suponen un 0,00% de la cartera de inversiones financieras del fondo o compartimento.

11. Información sobre la política de remuneración

No aplica en este informe

12. Información sobre las operaciones de financiación de valores, reutilización de las garantías y swaps de rendimiento total (Reglamento UE 2015/2365)

No existe información sobre operaciones de financiación de valores, reutilización de las garantías y swaps de rendimiento total