

STRATEGIC CREDIT VALUE, FIL

Nº Registro CNMV: 91

Informe Trimestral del Primer Trimestre 2021

Gestora: 1) ANDBANK WEALTH MANAGEMENT, SGIIC, S.A.U. Depositario: BANCO INVERSIS, S.A.

Auditor: DELOITTE, S.L.

Grupo Gestora: Grupo Depositario: BANCA MARCH Rating Depositario: ND

El presente informe, junto con los últimos informes periódicos, se encuentran disponibles por medios telemáticos en <http://www.andbank.es/wealthmanagement>.

La Entidad Gestora atenderá las consultas de los clientes, relacionadas con las IIC gestionadas en:

Dirección

CL. Serrano, 37
28001 - Madrid

Correo Electrónico

info.spain@andbank.com

Asimismo cuenta con un departamento o servicio de atención al cliente encargado de resolver las quejas y reclamaciones. La CNMV también pone a su disposición la Oficina de Atención al Inversor (902 149 200, e-mail: inversores@cnmv.es).

INFORMACIÓN FONDO

Fecha de registro: 05/03/2021

1. Política de inversión y divisa de denominación

Categoría

Tipo de fondo: Fondo de Inversión Libre Vocación inversora: 34 Perfil de Riesgo: Elevado

Descripción general

Política de inversión: El FIL invertirá prácticamente el 100% de la exposición total en Cheyne European Strategic Value Credit Fund II, clase A (EUR) (en adelante, el Fondo Subyacente o FS), subfondo del Cheyne European Strategic Value Credit RAIF, fondo de inversión alternativo constituido en Luxemburgo como société en commandite spéciale, no supervisado por la CNMV ni por la Commission de Surveillance du Secteur Financier (autoridad luxemburguesa equivalente, CSSF), y cuyo folleto no está verificado por ninguna autoridad.

El FS invertirá en créditos de entre 10 y 100 millones de euros, de compañías de mediana capitalización y con una estructura total de deuda de entre 50 y 400 millones de euros. Estas emisiones de deuda se comprarán con descuentos sobre el valor nominal, de entre el 25% y el 50%. La adquisición de deuda será en el mercado secundario principalmente a bancos europeos, pudiendo en casos excepcionales adquirirse deuda a otras entidades.

La deuda será deuda garantizada de primer grado en orden de prelación altamente respaldada por la compañía. La cartera consistirá en instrumentos de deuda sin calificación crediticia.

El FS pretende aprovechar el proceso de cambio estructural que afecta a los bancos europeos (IFRS9 y Basilea III, principalmente), que se están deshaciendo, a descuento, de sus préstamos corporativos no esenciales en respuesta a las nuevas exigencias regulatorias de capital y contabilidad, entre otras.

El enfoque geográfico será en Europa. Se pretende realizar entre 25 y 30 inversiones principales con un periodo de tenencia medio de entre 4 y 48 meses.

El FS podrá endeudarse hasta un máximo del 20% del Patrimonio Total Comprometido (PTC). El FIL podrá endeudarse hasta un máximo del 10% del PTC para resolver necesidades transitorias de tesorería. El apalancamiento del FS y del FIL

será el derivado de su endeudamiento.

Operativa en instrumentos derivados

Una información más detallada sobre la política de inversión del Fondo se puede encontrar en su folleto informativo.

Divisa de denominación EUR

2. Datos económicos

2.1.a) Datos generales

Cuando no exista información disponible las correspondientes celdas aparecerán en blanco

Participaciones, partícipes y patrimonio

CLASE	Nº de participaciones a fin periodo	Nº de partícipes a fin periodo	Divisa	Beneficios brutos distribuidos por participación (periodo actual)	Inversión mínima	Distribuye dividendos	Patrimonio (en miles)			
							A final del periodo	Diciembre 20__	Diciembre 20__	Diciembre 20__
CLASE A	30.000,00	0	EUR	0,00	100000	NO	300			
CLASE B	0,00	0	EUR	0,00	2000000	NO	0			

Valor liquidativo (*)

CLASE	Divisa	Último valor liquidativo estimado		Último valor liquidativo definitivo			Valor liquidativo definitivo		
		Fecha	Importe	Fecha	Importe	Estimación que se realizó	20__	20__	20__
CLASE A	EUR			31-03-2021	9,9970				
CLASE B	EUR			31-03-2021	10,0000				

Nota: En el caso de IIC cuyo valor liquidativo no se determine diariamente, los datos se refieren al último disponible.

(*)El valor liquidativo y, por tanto, su rentabilidad no recogen el efecto derivado del cargo individual al partícipe de la comisión de gestión sobre resultados:)

Comisiones aplicadas en el período, sobre patrimonio medio

CLASE	Sist. Imputac.	Comisión de gestión						Base de cálculo	Comisión de depositario		
		% efectivamente cobrado							% efectivamente cobrado		Base de cálculo
		Periodo			Acumulada				Periodo	Acumulada	
		s/patrimonio	s/resultados	Total	s/patrimonio	s/resultados	Total				
CLASE A		0,00	0,00	0,00	0,00	0,00	0,00	patrimonio	0,00	0,00	Patrimonio
CLASE B		0,00	0,00	0,00	0,00	0,00	0,00	patrimonio	0,00	0,00	Patrimonio

El sistema de imputación de la comisión sobre resultados es

2.2 Comportamiento

Cuando no exista información disponible las correspondientes celdas aparecerán en blanco

CLASE A .Divisa EUR

Rentabilidad (% sin anualizar)

Acumulado 2021		Anual			
Con último VL estimado	Con último VL definitivo	Año t-1	Año t-2	Año t-3	Año t-5
	0,00				

El último VL definitivo es de fecha: 31-03-2021

La periodicidad de cálculo del valor liquidativo es diaria

Recuerde que rentabilidades pasadas no presuponen rentabilidades futuras. Sólo se informa si se ha mantenido una política de inversión homogénea en el período.

Medidas de riesgo (%)	Acumulado 2021	Trimestral			Anual				
		Último trim (0)	Trim-1	Trim-2	Trim-3	Año t-1	Año t-2	Año t-3	Año t-5
Volatilidad(i) de:									
Valor liquidativo									
VaR histórico del valor liquidativo(ii)									
LETRA 1 AÑO									
VaR condicional del valor liquidativo(iii)	0,00	0,00							

(i) Volatilidad histórica: Indica el riesgo de un valor en un periodo, a mayor volatilidad mayor riesgo. A modo comparativo se ofrece la volatilidad de la Letra del Tesoro a 1 año o (del índice de referencia si existe en folleto). Sólo se informa de la volatilidad para los períodos con política de inversión homogénea.

(ii) VaR histórico del valor liquidativo: Indica lo máximo que se puede perder, con un nivel de confianza del 99%, en el plazo de 1 mes, si se repitiese el comportamiento de la IIC de los últimos 5 años. El dato es a finales del periodo de referencia.

(iii) VaR condicional del valor liquidativo: Indica la pérdida media esperada en el resto de los casos.

Gastos (% s/ patrimonio medio)	Acumulado 2021	Anual			
		Año t-1	Año t-2	Año t-3	Año t-5
Ratio total de gastos (iv)	-0,03				

(iv) Incluye los gastos directos soportados en el periodo de referencia: comisión de gestión sobre patrimonio, comisión de depositario, auditoría, servicios bancarios (salvo gastos de financiación), y resto de gastos de gestión corriente, en términos de porcentaje sobre patrimonio medio del periodo. En el caso de fondos/compartimentos que invierten más de un 10% de su patrimonio en otras IIC se incluyen también los gastos soportados indirectamente, derivados de esas inversiones, que incluyen las comisiones de suscripción y de reembolso. Este ratio no incluye la comisión de gestión sobre resultados ni los costes de transacción por la compraventa de valores.

En el caso de inversiones en IIC que no calculan su ratio de gastos, éste se ha estimado para incorporarlo en el ratio de gastos.

Evolución del valor liquidativo últimos 5 años

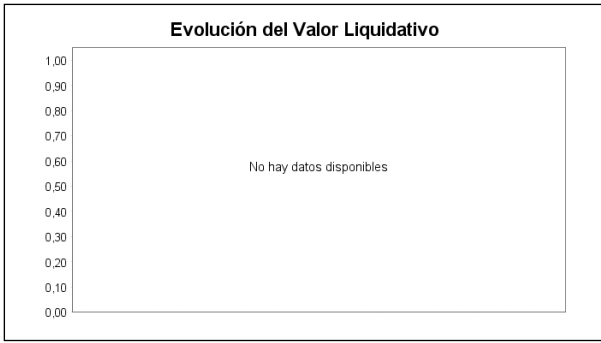

Rentabilidad trimestral de los últimos 3 años



CLASE B .Divisa EUR

Rentabilidad (% sin anualizar)

Acumulado 2021		Anual			
Con último VL estimado	Con último VL definitivo	Año t-1	Año t-2	Año t-3	Año t-5
	0,00				

El último VL definitivo es de fecha: 31-03-2021

La periodicidad de cálculo del valor liquidativo es diaria

Recuerde que rentabilidades pasadas no presuponen rentabilidades futuras. Sólo se informa si se ha mantenido una política de inversión homogénea en el período.

Medidas de riesgo (%)	Acumulado 2021	Trimestral				Anual			
		Último trim (0)	Trim-1	Trim-2	Trim-3	Año t-1	Año t-2	Año t-3	Año t-5
Volatilidad(i) de:									
Valor liquidativo									
VaR histórico del valor liquidativo(ii)									
LETRA 1 AÑO									
VaR condicional del valor liquidativo(iii)	0,00	0,00							

(i) Volatilidad histórica: Indica el riesgo de un valor en un periodo, a mayor volatilidad mayor riesgo. A modo comparativo se ofrece la volatilidad de la Letra del Tesoro a 1 año o (del índice de referencia si existe en folleto). Sólo se informa de la volatilidad para los períodos con política de inversión homogénea.

(ii) VaR histórico del valor liquidativo: Indica lo máximo que se puede perder, con un nivel de confianza del 99%, en el plazo de 1 mes, si se repitiese el comportamiento de la IIC de los últimos 5 años. El dato es a finales del periodo de referencia.

(iii) VaR condicional del valor liquidativo: Indica la pérdida media esperada en el resto de los casos.

Gastos (% s/ patrimonio medio)	Acumulado 2021	Anual			
		Año t-1	Año t-2	Año t-3	Año t-5
Ratio total de gastos (iv)	0,00				

(iv) Incluye los gastos directos soportados en el periodo de referencia: comisión de gestión sobre patrimonio, comisión de depositario, auditoría, servicios bancarios (salvo gastos de financiación), y resto de gastos de gestión corriente, en términos de porcentaje sobre patrimonio medio del periodo. En el caso de fondos/compartimentos que invierten más de un 10% de su patrimonio en otras IIC se incluyen también los gastos soportados indirectamente, derivados de esas inversiones, que incluyen las comisiones de suscripción y de reembolso. Este ratio no incluye la comisión de gestión sobre resultados ni los costes de transacción por la compraventa de valores.

En el caso de inversiones en IIC que no calculan su ratio de gastos, éste se ha estimado para incorporarlo en el ratio de gastos.

Evolución del valor liquidativo últimos 5 años

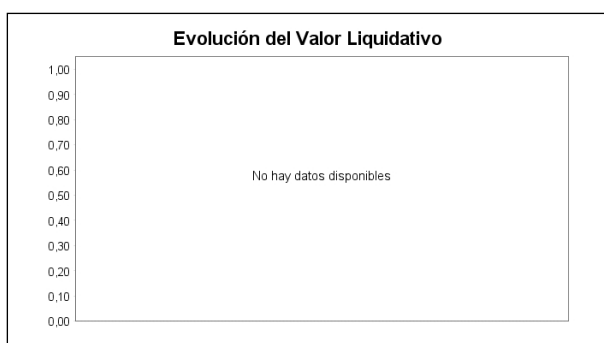

Rentabilidad trimestral de los últimos 3 años



2.3 Distribución del patrimonio al cierre del período (Importes en miles de EUR)

Distribución del patrimonio	Fin período actual		Fin período anterior	
	Importe	% sobre patrimonio	Importe	% sobre patrimonio
(+) INVERSIONES FINANCIERAS	0	0,00		
* Cartera interior	0	0,00		
* Cartera exterior	0	0,00		
* Intereses de la cartera de inversión	0	0,00		
* Inversiones dudosas, morosas o en litigio	0	0,00		
(+) LIQUIDEZ (TESORERÍA)	300	100,00		
(+/-) RESTO	0	0,00		
TOTAL PATRIMONIO	300	100,00 %		100,00 %

Notas:

El período se refiere al trimestre o semestre, según sea el caso.

Las inversiones financieras se informan a valor e estimado de realización.

2.4 Estado de variación patrimonial

	% sobre patrimonio medio			% variación respecto fin período anterior
	Variación del período actual	Variación del período anterior	Variación acumulada anual	
PATRIMONIO FIN PERIODO ANTERIOR (miles de EUR)	0		0	
± Suscripciones/ reembolsos (neto)	100,01		100,01	
- Beneficios brutos distribuidos	0,00		0,00	
± Rendimientos netos	0,03		0,03	
(+/-) Rendimientos de gestión	0,00		0,00	
(-) Gastos repercutidos	-0,03		-0,03	
- Comisión de gestión	0,00		0,00	
- Gastos de financiación	0,00		0,00	
- Otros gastos repercutidos	-0,03		-0,03	
(+/-) Ingresos	0,00		0,00	
PATRIMONIO FIN PERIODO ACTUAL (miles de EUR)	300		300	

Nota: El período se refiere al trimestre o semestre, según sea el caso.

3. Inversiones financieras

No existen inversiones

4. Hechos relevantes

	SI	NO
a. Suspensión temporal de suscripciones/reembolsos		X
b. Reanudación de suscripciones/reembolsos		X
c. Reembolso de patrimonio significativo		X
d. Endeudamiento superior al 5% del patrimonio		X
e. Sustitución de la sociedad gestora		X
f. Sustitución de la entidad depositaria		X
g. Cambio de control de la sociedad gestora		X
h. Cambio en elementos esenciales del folleto informativo		X
i. Autorización del proceso de fusión		X
j. Otros hechos relevantes		X

5. Anexo explicativo de hechos relevantes

No aplicable.

6. Operaciones vinculadas y otras informaciones

	SI	NO
a. Partícipes significativos en el patrimonio del fondo (porcentaje superior al 20%)	X	
b. Modificaciones de escasa relevancia en el Reglamento		X
c. Gestora y el depositario son del mismo grupo (según artículo 4 de la LMV)		X
d. Se han realizado operaciones de adquisición y venta de valores en los que el depositario ha actuado como vendedor o comprador, respectivamente		X
e. Se han adquirido valores o instrumentos financieros emitidos o avalados por alguna entidad del grupo de la gestora o depositario, o alguno de éstos ha actuado de colocador, asegurador, director o asesor o se han prestado valores a entidades vinculadas.		X
f. Se han adquirido valores o instrumentos financieros cuya contrapartida ha sido una entidad del grupo de la gestora o depositario u otra IIC gestionada por la misma gestora u otra gestora del grupo.		X
g. Se han percibido ingresos por entidades del grupo de la gestora que tienen como origen comisiones o gastos satisfechos por la IIC.		X
h. Diferencias superiores al 10% entre valor liquidativo estimado y el definitivo a la misma fecha		X
i. Se ha ejercido el derecho de disposición sobre garantías otorgadas (sólo aplicable a FIL)		X
j. Otras informaciones u operaciones vinculadas		X

	Al final del periodo
k. % endeudamiento medio del periodo	
l. % patrimonio afectado por operaciones estructuradas de terceros en las que la IIC actúe como subyacente.	
m. % patrimonio vinculado a posiciones propias del personal de la sociedad gestora o de los promotores	

7. Anexo explicativo sobre operaciones vinculadas y otras informaciones

A) El fondo tiene un partícipe significativo a 31-03-2021 que representa el 100,00% del patrimonio.

8. Información y advertencias a instancia de la CNMV

No aplicable.

9. Anexo explicativo del informe periódico

1. SITUACION DE LOS MERCADOS Y EVOLUCIÓN DEL FONDO.

a) Visión de la gestora/sociedad sobre la situación de los mercados.

Termina marzo dejando muy buen sabor de boca a los inversores en renta variable y no tanto a los de renta fija. El balance del primer trimestre de 2021 ha sido muy positivo en bolsa, particularmente en los mercados europeos, por delante de los índices americanos, y con buena parte de los emergentes entre los rezagados. Profundizando un poco más, han sido los sectores energético y financiero los que han liderado las subidas, con eléctricas, consumo básico y salud entre los de peor comportamiento. Nos encontramos así con la esperada rotación en renta variable, con flujos desde los sectores más defensivos y de crecimiento a los más cíclicos y value.

La "pintura" de estos tres meses ha sido más complicada para la renta fija, donde las pérdidas han sido generalizadas, especialmente en los bonos de mayor duración. Sólo se han salvado de los "números rojos" los emisores de menor calificación crediticia, el denominado High Yield, muy vinculados a la evolución de la renta variable. Bancos centrales en los países desarrollados que vinieron a reconocer en marzo que el estímulo seguirá, y que incluso se acelerará en el caso del BCE con compras de activos significativamente mayores desde marzo a junio. La prudencia, la paciencia, siguen presentes incluso entre los bancos centrales que han mejorado sus perspectivas macroeconómicas, como la FED. Lo anterior ha convido en marzo con algunas subidas de tipos, por sorpresa, por parte de las autoridades monetarias de Brasil y Turquía en defensa del control de la inflación.

Entre las materias primas, ha sido trimestre de fuertes subidas en muchas de ellas, no limitadas al crudo (22%), sino extendida a algunas agrícolas o industriales. El oro, y la plata como derivada, son las excepciones, con pérdidas explicables desde la negativa evolución de la renta fija. Y cerrando el repaso por activos, positivo comienzo de 2021 para el dólar, con muy buena parte de las monedas depreciándose frente a la divisa americana.

La pregunta ahora es, ¿tendrán los movimientos previos continuidad? ¿Pueden seguir subiendo las bolsas, cayendo los bonos? ¿Continuarán liderando los movimientos los mismos sectores? En el cortísimo plazo, y si nos basamos en la historia, abril ha sido tradicionalmente un mes positivo para los mercados de renta variable, con revalorizaciones medias del 2-3%. En apoyo del buen momento estarían los datos macro, que estrenan el mes con un sentimiento al alza y muy buenas cifras de empleo en EE UU. También se abre el nuevo periodo de resultados, en el que se espera la confirmación de la recuperación del nivel de beneficios previo a la pandemia en muchas geografías (EE UU y China entre otros países). Dicho esto, parece que empezamos a ver cierto cuestionamiento sobre el liderazgo sectorial, con preocupación sobre si la recuperación está ya suficientemente descontada entre los cíclicos y serían otros sectores (¿tecnología, eléctricas?), los que podrían hacerlo desde ahora mejor. Y es que ciertas revalorizaciones son llamativas, como autos que ha recuperado en un año lo perdido en los dos previos, o químicas o industriales que cotizan en máximos históricos. Necesidad de discriminar, de elegir.

La clave está y estará en la renta fija. Como comentamos hace unos párrafos, los bancos centrales seguirán apoyando tipos bajos. En sentido contrario, el mayor estímulo fiscal en EE UU, al que se suma ahora un plan de infraestructuras y de creación de empleo para los próximos 10 años. Los mercados van ya "por delante", descontando ahora subidas de tipos de interés en EE UU para primeros de 2023 frente a una mayoría de miembros de la FED que no espera cambios en todo ese año. A las puertas de mayores cifras de inflación, probablemente temporales, los largos plazos podrían seguir registrando pérdidas, pero tendríamos la vista puesta en el entorno del 2% del 10 años americano para volver a incorporar duración a la cartera. En Europa, el BCE está intentando separarse de la FED, reducir la correlación de la renta fija europea frente a la americana. Su estrategia, apoyada en el lapso de tiempo del estímulo fiscal (entrada inmediata en vigor del Plan Biden vs. gradualidad del Fondo de Recuperación europeo), está teniendo, a la fecha, éxito. Con todo, parece difícil que el bono alemán acabe separándose del todo del americano, por lo que el desacoplamiento puede ser más en intensidad, que en dirección. Riesgo en renta fija que sigue así concentrado en la duración, por lo que en renta fija preferimos asumir el riesgo de crédito, que entendemos más asumible, y donde las opciones más interesantes dentro de los desarrollados estarían en los activos de High Yield.

b) Decisiones generales de inversión adoptadas

Fondo de reciente creación. Se mantiene en la actualidad la posición en liquidez.

c) Índice de referencia.

No tiene índice de referencia. La rentabilidad acumulada en el primer trimestre de la letra del Tesoro a 1 año es del -0,09% frente al -0,03% de rentabilidad de la IIC desde su creación.

d) Evolución del Patrimonio, participes, rentabilidad y gastos del Fondo.

En el primer trimestre el patrimonio ha subido hasta los 300.000 euros con un total de 1 participes en la clase. Desde su creación en el primer trimestre la IIC ha obtenido una rentabilidad negativa en la clase A del -0,03% y ha soportado unos gastos de 0,03% sobre el patrimonio medio.

e) Rendimiento del fondo en comparación con el resto de fondos de la gestora.

No aplicable.

2. INFORMACION SOBRE LAS INVERSIONES.

a) Inversiones concretas realizadas durante el periodo.

Sin inversiones durante el Trimestre.

b) Operativa de préstamo de valores.

No aplicable

c) Operativa en derivados y adquisición temporal de activos.

La IIC aplica la metodología del compromiso para calcular la exposición total al riesgo de mercado. Dentro de este cálculo no se consideran las operaciones a plazo que correspondan a la operativa habitual de contado del mercado en el que se realicen, aquellas en las que el diferimiento de la adquisición sea forzoso, las permutas de retorno total, ni las estrategias de gestión con derivados en las que no se genere una exposición adicional. Las operativas anteriormente descritas pueden comportar riesgos de mercado y contrapartida.

Durante el trimestre de referencia, la IIC no ha operado con instrumentos derivados.

El apalancamiento medio durante el trimestre ha sido de 0,0%.

d) Otra información sobre inversiones.

En el apartado de inversión en otras IIC, se utiliza criterios de selección tanto cuantitativos como cualitativos, centrándose en fondos con suficiente historia para poder analizar su comportamiento en diferentes situaciones de mercado. Las políticas de gestión de los fondos comprados deben ser coherentes con la estrategia de cada una de las instituciones. Al final del trimestre el porcentaje sobre el patrimonio en IIC es de un 0,0%.

La rentabilidad media de la liquidez anualizada en el periodo ha sido de un 0,0%.

En la IIC no hay activos en situación morosa, dudosa o en litigio.

No existen activos que pertenezcan al artículo 48.1 j) del RD 1082/2012.

3. EVOLUCION DEL OBJETIVO CONCRETO DE RENTABILIDAD

No aplicable

4. RIESGO ASUMIDO POR EL FONDO.

La volatilidad es una medida de riesgo que mide cómo la rentabilidad del fondo se ha desviado de su media histórica. Una desviación alta significa que las rentabilidades del fondo han experimentado en el pasado fuertes variaciones, mientras que una desviación baja indica que esas rentabilidades han sido mucho más estables en el tiempo.

Al tratarse un fondo de nueva creación y mantener la posición en liquidez no tenemos métricas de riesgo disponibles.

5. EJERCICIO DERECHOS POLITICOS.

La política establecida por Andbank Wealth Management, S.G.I.I.C., S.A.U. tiene por objeto aplicar una estrategia adecuada y efectiva para asegurar que los derechos de voto inherentes a los valores que integren las carteras de las instituciones gestionadas, tanto de emisores españoles como extranjeros, se ejerzan en interés de la institución gestionada y de los clientes, participes y/o accionistas.

El Consejo de Administración establecerá los criterios para la Asistencia a Juntas de Administración de las sociedades a las que tenga derecho de asistencia, en representación de las instituciones gestionada, o para su delegación.

Andbank Wealth Management, S.G.I.I.C., S.A.U., ejerce los derechos de asistencia y voto en las Juntas Generales de las sociedades españolas, en las que sus IIC bajo gestión tienen con más de un año de antigüedad, una participación superior al 1% del capital social. En general se delega el derecho de asistencia y voto a las Juntas Generales de las sociedades en el Presidente del Consejo de Administración u otro miembro del Consejo. Si en algún caso no fuera así, se informará del sentido del voto en los informes periódicos a participes.

6. INFORMACION Y ADVERTENCIAS CNMV.

No aplicable

7. ENTIDADES BENEFICIARIAS DEL FONDO SOLIDARIO E IMPORTE CEDIDO A LAS MISMAS.

No aplicable

8. COSTES DERIVADOS DEL SERVICIO DE ANALISIS.

No aplicable

9. COMPARTIMENTOS DE PROPOSITO ESPECIAL (SIDE POCKETS).

No aplicable

10. PERSPECTIVAS DE MERCADO Y ACTUACION PREVISIBLE DEL FONDO.

El mercado bursátil está en tendencia alcista, en especial los sectores cíclicos, sin embargo, la subida desde noviembre de 2020 de este tipo de compañías ha sido fuerte, mientras que otros sectores como el tecnológico (que llevaba años con mejor comportamiento) lo han hecho peor. Es posible que esta tendencia se mantenga en el tiempo.

La línea de la cartera será continuista, seguiremos muy de cerca las aperturas de los distintos países para intentar aprovechar los movimientos de trasvase sectoriales que se produzcan.

Esperamos un 2021 positivo pero con un sesgo de más valor, frente al crecimiento. Habrá que ver si en algún momento, se canalizan los flujos de dinero hacia sectores defensivos o bien los sectores de crecimiento vuelven a tomar el relevo a los cíclicos.

10. Información sobre la política de remuneración

No aplica en este informe

11. Información sobre las operaciones de financiación de valores, reutilización de las garantías y swaps de rendimiento total (Reglamento UE 2015/2365)

No existe información sobre operaciones de financiación de valores, reutilización de las garantías y swaps de rendimiento total