

MYINVESTOR PONDERADO ECONOMÍA MUNDIAL, FI

Nº Registro CNMV: 5539

Informe Semestral del Primer Semestre 2021

Gestora: 1) ANDBANK WEALTH MANAGEMENT, SGIIC, S.A.U. **Depositario:** BANCO INVERSIS, S.A.

Auditor: DELOITTE, SL

Grupo Gestora: **Grupo Depositario:** BANCA MARCH **Rating Depositario:** ND

El presente informe, junto con los últimos informes periódicos, se encuentran disponibles por medios telemáticos en <http://www.andbank.es/wealthmanagement>.

La Entidad Gestora atenderá las consultas de los clientes, relacionadas con las IIC gestionadas en:

Dirección

CL. Serrano, 37
28001 - Madrid

Correo Electrónico

info.spain@andbank.com

Asimismo cuenta con un departamento o servicio de atención al cliente encargado de resolver las quejas y reclamaciones. La CNMV también pone a su disposición la Oficina de Atención al Inversor (902 149 200, e-mail: inversores@cnmv.es).

INFORMACIÓN FONDO

Fecha de registro: 17/06/2021

1. Política de inversión y divisa de denominación

Categoría

Tipo de fondo:

Fondo que invierte más del 10% en otros fondos y/o sociedades

Vocación inversora: Renta Variable Internacional

Perfil de Riesgo: 6 en una escala de 1 a 7

Descripción general

Política de inversión: Se invierte, de manera directa o indirecta, a través de IIC, entre 75%-100% de la exposición total en renta variable sin predeterminación en la capitalización bursátil, divisas o sectores económicos, y el resto en renta fija de al menos media calidad crediticia (mínimo BBB-), pública/privada, sin predeterminación en cuanto a la duración y divisa.

Operativa en instrumentos derivados

La metodología aplicada para calcular la exposición total al riesgo de mercado es el método del compromiso

Una información más detallada sobre la política de inversión del Fondo se puede encontrar en su folleto informativo.

Divisa de denominación **EUR**

2. Datos económicos

	Periodo actual	Periodo anterior	2021	Año t-1
Índice de rotación de la cartera	0,06		0,06	
Rentabilidad media de la liquidez (% anualizado)	0,00		0,00	

Nota: El período se refiere al trimestre o semestre, según sea el caso. En el caso de IIC cuyo valor liquidativo no se determine diariamente, éste dato y el de patrimonio se refieren a los últimos disponibles

2.1.b) Datos generales.

Cuando no exista información disponible las correspondientes celdas aparecerán en blanco

	Periodo actual	Periodo anterior
Nº de Participaciones	410.000,46	
Nº de Partícipes	115	
Beneficios brutos distribuidos por participación (EUR)	0,00	
Inversión mínima (EUR)		1

Fecha	Patrimonio fin de periodo (miles de EUR)	Valor liquidativo fin del período (EUR)
Periodo del informe	411	1,0013
2020		
2019		
2018		

Comisiones aplicadas en el período, sobre patrimonio medio

	% efectivamente cobrado						Base de cálculo	Sistema de imputación
	Periodo			Acumulada				
	s/patrimonio	s/resultados	Total	s/patrimonio	s/resultados	Total		
Comisión de gestión	0,01	0,00	0,01	0,01	0,00	0,01	patrimonio	
Comisión de depositario			0,00			0,00	patrimonio	

2.2 Comportamiento

Cuando no exista información disponible las correspondientes celdas aparecerán en blanco

A) Individual. Divisa EUR

Rentabilidad (% sin anualizar)	Acumulado año t actual	Trimestral				Anual			
		Último trim (0)	Trim-1	Trim-2	Trim-3	Año t-1	Año t-2	Año t-3	Año t-5
Rentabilidad IIC									

Rentabilidades extremas (i)	Trimestre actual		Último año		Últimos 3 años	
	%	Fecha	%	Fecha	%	Fecha
Rentabilidad mínima (%)						
Rentabilidad máxima (%)						

(i) Sólo se informa para las clases con una antigüedad mínima del periodo solicitado y siempre que no se haya modificado su vocación inversora

Se refiere a las rentabilidades máximas y mínimas entre dos valores liquidativos consecutivos.

La periodicidad de cálculo del valor liquidativo es *diaria*

Recuerde que rentabilidades pasadas no presuponen rentabilidades futuras. Sólo se informa si se ha mantenido una política de inversión homogénea en el período.

Medidas de riesgo (%)	Acumulado año t actual	Trimestral				Anual			
		Último trim (0)	Trim-1	Trim-2	Trim-3	Año t-1	Año t-2	Año t-3	Año t-5
Volatilidad(ii) de:									
Valor liquidativo									
Ibex-35									
Letra Tesoro 1 año									
Indice MSCI ACWI Net Total Return EUR									
VaR histórico del valor liquidativo(iii)									

(ii) Volatilidad histórica: Indica el riesgo de un valor en un periodo, a mayor volatilidad mayor riesgo. A modo comparativo se ofrece la volatilidad de distintas referencias. Sólo se informa de la volatilidad para los períodos con política de inversión homogénea.

(iii) VaR histórico del valor liquidativo: Indica lo máximo que se puede perder, con un nivel de confianza del 99%, en el plazo de 1 mes, si se repitiese el comportamiento de la IIC de los últimos 5 años. El dato es a finales del periodo de referencia.

Gastos (% s/ patrimonio medio)	Acumulado 2021	Trimestral				Anual			
		Último trim (0)	Trim-1	Trim-2	Trim-3	Año t-1	Año t-2	Año t-3	Año t-5
Ratio total de gastos (iv)	0,03	0,03							

(iv) Incluye los gastos directos soportados en el periodo de referencia: comisión de gestión sobre patrimonio, comisión de depositario, auditoría, servicios bancarios (salvo gastos de financiación), y resto de gastos de gestión corriente, en términos de porcentaje sobre patrimonio medio del periodo. En el caso de fondos/compartimentos que invierten más de un 10% de su patrimonio en otras IIC este ratio incluye, de forma adicional al anterior, los gastos soportados indirectamente, derivados de esas inversiones, que incluyen las comisiones de suscripción y reembolso. Este ratio no incluye la comisión de gestión sobre resultados ni los costes de transacción por la compraventa de valores.

En el caso de inversiones en IIC que no calculan su ratio de gastos, éste se ha estimado para incorporarlo en el ratio de gastos.

Evolución del valor liquidativo últimos 5 años

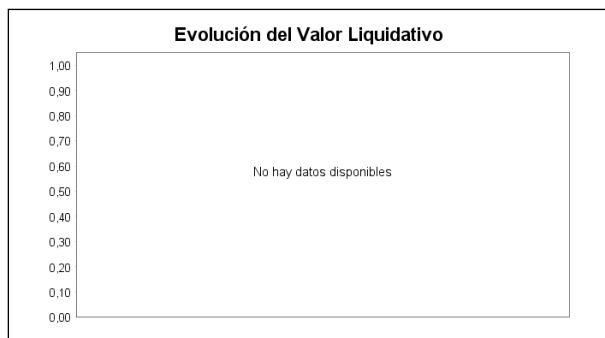

Rentabilidad semestral de los últimos 5 años

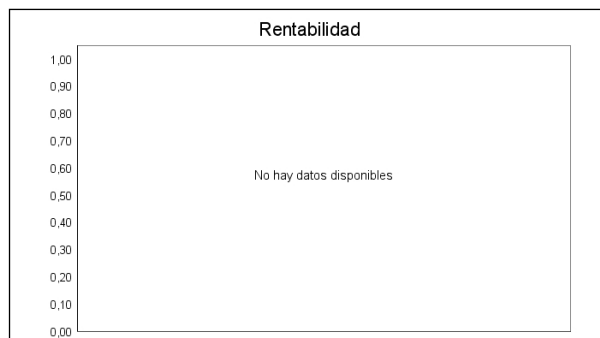

B) Comparativa

Durante el periodo de referencia, la rentabilidad media en el periodo de referencia de los fondos gestionados por la Sociedad Gestora se presenta en el cuadro adjunto. Los fondos se agrupan según su vocación inversora.

Vocación inversora	Patrimonio gestionado* (miles de euros)	Nº de partícipes*	Rentabilidad Semestral media**
Renta Fija Euro	0	0	0,00
Renta Fija Internacional	9.267	283	0,92
Renta Fija Mixta Euro	17.273	191	3,60
Renta Fija Mixta Internacional	77.735	1.074	3,22
Renta Variable Mixta Euro	3.375	104	11,53
Renta Variable Mixta Internacional	203.239	6.304	6,72
Renta Variable Euro	1.538	20	12,10
Renta Variable Internacional	205.348	5.617	16,79
IIC de Gestión Pasiva	0	0	0,00
Garantizado de Rendimiento Fijo	0	0	0,00
Garantizado de Rendimiento Variable	0	0	0,00
De Garantía Parcial	0	0	0,00
Retorno Absoluto	18.112	213	3,22
Global	384.288	9.632	16,30
FMM a Corto Plazo de Valor Liquidativo Variable	0	0	0,00
FMM a Corto Plazo de Valor Liq. Constante de Deuda Pública	0	0	0,00
FMM a Corto Plazo de Valor Liquidativo de Baja Volatilidad	0	0	0,00
FMM Estándar de Valor Liquidativo Variable	0	0	0,00
Renta Fija Euro Corto Plazo	5.407	182	-0,37
IIC que Replica un Índice	0	0	0,00
IIC con Objetivo Concreto de Rentabilidad No Garantizado	0	0	0,00
Total fondos	925.583	23.620	12,44

*Medias.

**Rentabilidad media ponderada por patrimonio medio de cada FI en el periodo

2.3 Distribución del patrimonio al cierre del período (Importes en miles de EUR)

Distribución del patrimonio	Fin período actual		Fin período anterior	
	Importe	% sobre patrimonio	Importe	% sobre patrimonio

Distribución del patrimonio	Fin período actual		Fin período anterior	
	Importe	% sobre patrimonio	Importe	% sobre patrimonio
(+) INVERSIONES FINANCIERAS	433	105,35		
* Cartera interior	0	0,00		
* Cartera exterior	433	105,35		
* Intereses de la cartera de inversión	0	0,00		
* Inversiones dudosas, morosas o en litigio	0	0,00		
(+) LIQUIDEZ (TESORERÍA)	38	9,25		
(+/-) RESTO	-60	-14,60		
TOTAL PATRIMONIO	411	100,00 %		100,00 %

Notas:

El período se refiere al trimestre o semestre, según sea el caso.

Las inversiones financieras se informan a valor e estimado de realización.

2.4 Estado de variación patrimonial

	% sobre patrimonio medio			% variación respecto fin período anterior
	Variación del período actual	Variación del período anterior	Variación acumulada anual	
PATRIMONIO FIN PERIODO ANTERIOR (miles de EUR)	0		0	
± Suscripciones/ reembolsos (neto)	118,95		118,95	
- Beneficios brutos distribuidos	0,00		0,00	
± Rendimientos netos	0,11		0,11	
(+) Rendimientos de gestión	0,14		0,14	
+ Intereses	0,00		0,00	
+ Dividendos	0,05		0,05	
± Resultados en renta fija (realizadas o no)	0,00		0,00	
± Resultados en renta variable (realizadas o no)	0,00		0,00	
± Resultados en depósitos (realizadas o no)	0,00		0,00	
± Resultado en derivados (realizadas o no)	0,00		0,00	
± Resultado en IIC (realizados o no)	0,25		0,25	
± Otros resultados	-0,15		-0,15	
± Otros rendimientos	0,00		0,00	
(-) Gastos repercutidos	-0,03		-0,03	
- Comisión de gestión	-0,01		-0,01	
- Comisión de depositario	0,00		0,00	
- Gastos por servicios exteriores	-0,01		-0,01	
- Otros gastos de gestión corriente	-0,01		-0,01	
- Otros gastos repercutidos	0,00		0,00	
(+) Ingresos	0,00		0,00	
+ Comisiones de descuento a favor de la IIC	0,00		0,00	
+ Comisiones retrocedidas	0,00		0,00	
+ Otros ingresos	0,00		0,00	
PATRIMONIO FIN PERIODO ACTUAL (miles de EUR)	411		411	

Nota: El período se refiere al trimestre o semestre, según sea el caso.

3. Inversiones financieras

3.1 Inversiones financieras a valor estimado de realización (en miles de EUR) y en porcentaje sobre el patrimonio, al cierre del periodo

Descripción de la inversión y emisor	Periodo actual		Periodo anterior	
	Valor de mercado	%	Valor de mercado	%
TOTAL RENTA FIJA COTIZADA	0	0,00		
TOTAL RENTA FIJA NO COTIZADA	0	0,00		
TOTAL RF PENDIENTE ADMISION A COTIZACION	0	0,00		
TOTAL ADQUISICIÓN TEMPORAL DE ACTIVOS	0	0,00		
TOTAL RENTA FIJA	0	0,00		
TOTAL RV COTIZADA	0	0,00		
TOTAL RV NO COTIZADA	0	0,00		
TOTAL RV PENDIENTE ADMISIÓN A COTIZACIÓN	0	0,00		
TOTAL RENTA VARIABLE	0	0,00		
TOTAL IIC	0	0,00		
TOTAL DEPÓSITOS	0	0,00		
TOTAL ENTIDADES DE CAPITAL RIESGO + otros	0	0,00		
TOTAL INVERSIONES FINANCIERAS INTERIOR	0	0,00		
TOTAL RENTA FIJA COTIZADA	0	0,00		
TOTAL RENTA FIJA NO COTIZADA	0	0,00		
TOTAL RF PENDIENTE ADMISION A COTIZACION	0	0,00		
TOTAL ADQUISICIÓN TEMPORAL DE ACTIVOS	0	0,00		
TOTAL RENTA FIJA	0	0,00		
TOTAL RV COTIZADA	0	0,00		
TOTAL RV NO COTIZADA	0	0,00		
TOTAL RV PENDIENTE ADMISIÓN A COTIZACIÓN	0	0,00		
TOTAL RENTA VARIABLE	0	0,00		
TOTAL IIC	433	105,37		
TOTAL DEPÓSITOS	0	0,00		
TOTAL ENTIDADES DE CAPITAL RIESGO + otros	0	0,00		
TOTAL INVERSIONES FINANCIERAS EXTERIOR	433	105,37		
TOTAL INVERSIONES FINANCIERAS	433	105,37		

Notas: El período se refiere al final del trimestre o semestre, según sea el caso.

Los productos estructurados suponen un 0,00% de la cartera de inversiones financieras del fondo o compartimento.

3.2 Distribución de las inversiones financieras, al cierre del período: Porcentaje respecto al patrimonio total

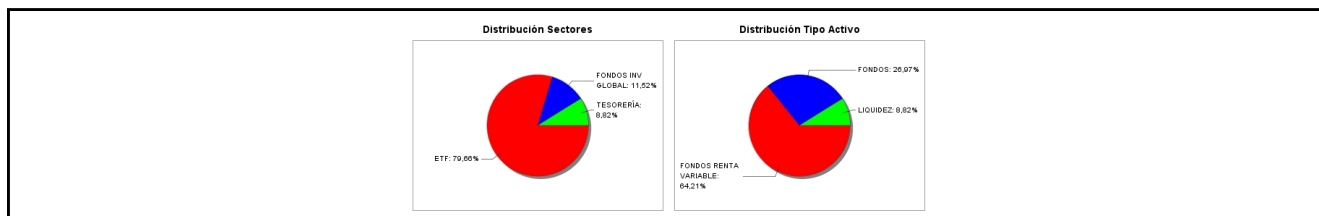

3.3 Operativa en derivados. Resumen de las posiciones abiertas al cierre del periodo (importes en miles de EUR)

No existen posiciones abiertas en instrumentos financieros derivados al cierre del periodo.

4. Hechos relevantes

	SI	NO
a. Suspensión temporal de suscripciones/reembolsos		X
b. Reanudación de suscripciones/reembolsos		X
c. Reembolso de patrimonio significativo		X
d. Endeudamiento superior al 5% del patrimonio		X
e. Sustitución de la sociedad gestora		X
f. Sustitución de la entidad depositaria		X
g. Cambio de control de la sociedad gestora		X
h. Cambio en elementos esenciales del folleto informativo		X
i. Autorización del proceso de fusión		X
j. Otros hechos relevantes		X

5. Anexo explicativo de hechos relevantes

No aplicable.

6. Operaciones vinculadas y otras informaciones

	SI	NO
a. Partícipes significativos en el patrimonio del fondo (porcentaje superior al 20%)	X	
b. Modificaciones de escasa relevancia en el Reglamento		X
c. Gestora y el depositario son del mismo grupo (según artículo 4 de la LMV)		X
d. Se han realizado operaciones de adquisición y venta de valores en los que el depositario ha actuado como vendedor o comprador, respectivamente		X
e. Se han adquirido valores o instrumentos financieros emitidos o avalados por alguna entidad del grupo de la gestora o depositario, o alguno de éstos ha actuado como colocador, asegurador, director o asesor, o se han prestado valores a entidades vinculadas.		X
f. Se han adquirido valores o instrumentos financieros cuya contrapartida ha sido otra una entidad del grupo de la gestora o depositario, u otra IIC gestionada por la misma gestora u otra gestora del grupo.		X
g. Se han percibido ingresos por entidades del grupo de la gestora que tienen como origen comisiones o gastos satisfechos por la IIC.	X	
h. Otras informaciones u operaciones vinculadas		X

7. Anexo explicativo sobre operaciones vinculadas y otras informaciones

A) El fondo tiene un partícipe significativo a 30-06-2021 que representa el 38,62% del patrimonio.

G) Durante el periodo, se han percibido ingresos por entidades del grupo de la gestora que tienen como origen comisiones o gastos satisfechos por la IIC, que representan los siguientes porcentajes sobre el patrimonio medio de la IIC durante el periodo:

Corretajes: 0,0311%

8. Información y advertencias a instancia de la CNMV

No aplicable.

9. Anexo explicativo del informe periódico

1. SITUACION DE LOS MERCADOS Y EVOLUCIÓN DEL FONDO.

a) Visión de la gestora/sociedad sobre la situación de los mercados.

Cerramos la primera mitad del año en un entorno todavía de incertidumbre, por la evolución de la pandemia, a cuenta de las distintas variantes y su resistencia a las vacunas, y por la dirección de la política monetaria de los bancos centrales. A lo largo del semestre las campañas de vacunación fueron acelerando en la mayoría de las economías desarrolladas, sobre todo en Europa, que logró recortar la distancia con Reino Unido y Estados Unidos en términos de población inmunizada. En este contexto, los gobiernos fueron suavizando paulatinamente las restricciones a la movilidad permitiendo la recuperación del segmento de la economía más castigado por estas medidas. Las economías emergentes siguieron rezagadas en el frente de la vacunación, no obstante, los casos se mantuvieron muy bajos en China y parecen haber alcanzado su punto máximo en la India, donde la crisis sanitaria llegó a tocar un punto crítico. Sin embargo, la reapertura de las economías y la rápida reactivación de la actividad alimentaron los miedos a un repunte descontrolado de la inflación, desatando así un fuerte movimiento al alza en los tipos de interés que puso a prueba a los bancos centrales.

Movimiento en la renta fija que se concentró fundamentalmente en el primer trimestre, para ir perdiendo fuelle y llevando a las rentabilidades de los bonos de gobierno nuevamente a la baja desde finales de marzo en EE UU y partir de mayo en Europa.

Los indicadores macro fueron de menos a más hasta alcanzar unos datos sólidos, especialmente en EEUU, que registró una tasa de crecimiento anualizada del 6,4% en el primer trimestre. Aunque la economía de la eurozona se contrajo un 0,6% en el primer trimestre, los principales indicadores económicos, como los PMIs, alcanzaron máximos de varios años en muchas regiones. Estos indicadores apuntaron a que en el segundo trimestre se produjo un fuerte repunte económico en Europa. En mayo, el índice de precios al consumo de EEUU aumentó un 5,0% interanual, aunque algunos datos subyacentes sugerían que hay factores temporales en juego, como la subida de los precios de los vehículos de segunda mano.

Por el lado de la renta variable, la reapertura de las economías y el movimiento en los tipos de interés beneficiaron a los sectores tradicionalmente cíclicos y a las acciones value, que ya venían experimentando una sólida recuperación desde el anuncio de las vacunas en noviembre de 2020. Las bolsas europeas se vieron favorecidas por el efectivo despliegue de las vacunas, la fuerte demanda mundial y por esta rotación hacia los sectores cíclicos y value, fundamentalmente por la naturaleza de las economías europeas en las que predominan las compañías industriales, de materiales básicos, de telecomunicaciones, bancos, etc. Prueba de ello es la rentabilidad del índice MSCI Europe ex-UK, que supera el 16% al cierre del mes de junio y que se sitúa al frente de los índices mundiales. Las bolsas estadounidenses, aunque tuvieron un comienzo de año no tan positivo, sí recuperaron con fuerza en el segundo trimestre gracias al repunte de los valores growth, al fuerte crecimiento de los beneficios del primer trimestre y a la perspectiva de más estímulos fiscales desde el plan de infraestructuras de la Administración Biden.

b) Decisiones generales de inversión adoptadas

Nuestras decisiones de Inversión se basan en seguir de la forma más óptima posible la estrategia descrita en el folleto. En definitiva, buscamos que se cumpla el objetivo de construir un índice ponderando cada país por su peso relativo a la Economía Global; ponderando por PIB como argumento de Inversión.

c) Índice de referencia.

No tiene índice de referencia. La rentabilidad acumulada en el primer semestre de la letra del Tesoro a 1 año es del -0,13% frente al 0,13% de rentabilidad de la IIC.

d) Evolución del Patrimonio, partícipes, rentabilidad y gastos del Fondo.

En el primer semestre el patrimonio ha ascendido a los 410.536 EUR y el número de partícipes asciende a 115. Durante el primer semestre la IIC ha obtenido una rentabilidad positiva del 0,13% y ha soportado unos gastos de 0,03% sobre el patrimonio medio.

e) Rendimiento del fondo en comparación con el resto de fondos de la gestora.

Durante el semestre analizado la rentabilidad media de los fondos de la misma categoría gestionados por la entidad gestora ha sido de 16,79%.

2. INFORMACION SOBRE LAS INVERSIONES.

a) Inversiones concretas realizadas durante el periodo.

En cuanto a la distribución geográfica actualmente la proporción de Activos es algo más sesgada a las Economías más grandes en cuanto a su PIB, como Estados Unidos o China, respecto a las demás. Por lo que respecta a la operativa desde lanzamiento, podemos destacar que se trata de buscar el equilibrio entre eficiencia operativa y no distorsionar significativamente el Asset Allocation.

b) Operativa de préstamo de valores.

No aplicable

c) Operativa en derivados y adquisición temporal de activos.

La IIC aplica la metodología del compromiso para calcular la exposición total al riesgo de mercado. Dentro de este cálculo no se consideran las operaciones a plazo que correspondan a la operativa habitual de contado del mercado en el que se realicen, aquellas en las que el diferimiento de la adquisición sea forzoso, las permutas de retorno total, ni las estrategias de gestión con derivados en las que no se genere una exposición adicional. Las operativas anteriormente descritas pueden comportar riesgos de mercado y contrapartida.

Durante el semestre de referencia, la IIC no ha operado con instrumentos derivados.

El apalancamiento medio durante el semestre ha sido de 43,14% y ha sido generado por la inversión en otras IIC.

d) Otra información sobre inversiones.

En el apartado de inversión en otras IIC, se utiliza criterios de selección tanto cuantitativos como cualitativos, centrándose en fondos con suficiente historia para poder analizar su comportamiento en diferentes situaciones de mercado. Las políticas de gestión de los fondos comprados deben ser coherentes con la estrategia de cada una de las instituciones.

Al final del semestre el porcentaje sobre el patrimonio en IIC es de un 105,36% y las posiciones más significativas son: Accs. ETF FRK FTSE China (14,18%), Fidelity S&P 500 Index Fund (13,31%), y Accs. Vanguard S&P 500 ETF (11,48%).

La rentabilidad media de la liquidez anualizada en el periodo ha sido de un 0%.

En la IIC no hay activos en situación morosa, dudosa o en litigio.

No existen activos que pertenezcan al artículo 48.1 j) del RD 1082/2012.

3. EVOLUCION DEL OBJETIVO CONCRETO DE RENTABILIDAD

No aplicable

4. RIESGO ASUMIDO POR EL FONDO.

La volatilidad es una medida de riesgo que mide cómo la rentabilidad del fondo se ha desviado de su media histórica. Una desviación alta significa que las rentabilidades del fondo han experimentado en el pasado fuertes variaciones, mientras que una desviación baja indica que esas rentabilidades han sido mucho más estables en el tiempo. La IIC tiene recogido en su folleto un límite por volatilidad máxima anualizada del 25%. La volatilidad del fondo en el periodo no está disponible por falta de datos debido a que es de nueva creación mientras que la del Ibex 35 ha sido del 15,25% y la de la Letra del Tesoro a un año ha sido de 0,15%, debido a que ha mantenido activos de menor riesgo que el IBEX. El VaR histórico es una medida que asume que el pasado se repetirá en el futuro e indica lo máximo que se podría perder, con un nivel de confianza del 99% en un plazo de un mes, teniendo en cuenta los activos que componen la cartera en un momento determinado. El fondo al ser de reciente creación no puede disponer de VaR histórico.

5. EJERCICIO DERECHOS POLITICOS.

La política establecida por Andbank Wealth Management, S.G.I.I.C., S.A.U. tiene por objeto aplicar una estrategia adecuada y efectiva para asegurar que los derechos de voto inherentes a los valores que integren las carteras de las instituciones gestionadas, tanto de emisores españoles como extranjeros, se ejerzan en interés de la institución gestionada y de los clientes, partícipes y/o accionistas.

El Consejo de Administración establecerá los criterios para la Asistencia a Juntas de Administración de las sociedades a las que tenga derecho de asistencia, en representación de las instituciones gestionada, o para su delegación.

Andbank Wealth Management, S.G.I.I.C., S.A.U., ejerce los derechos de asistencia y voto en las Juntas Generales de las sociedades españolas, en las que sus IIC bajo gestión tienen con más de un año de antigüedad, una participación superior al 1% del capital social.

6. INFORMACION Y ADVERTENCIAS CNMV.

No aplicable

7. ENTIDADES BENEFICIARIAS DEL FONDO SOLIDARIO E IMPORTE CEDIDO A LAS MISMAS.

No aplicable

8. COSTES DERIVADOS DEL SERVICIO DE ANALISIS.

No aplicable

9. COMPARTIMENTOS DE PROPOSITO ESPECIAL (SIDE POCKETS).

No aplicable

10. PERSPECTIVAS DE MERCADO Y ACTUACION PREVISIBLE DEL FONDO.

Cabe esperar que el fondo logre un buen desempeño a lo largo de los próximos trimestres, puesto que conforme avancen los programas de vacunación a nivel mundial y la economía real se haya activado del todo, la rentabilidad de los subyacentes del fondo debería seguir mejorando. No obstante, repuntes en contagios por nuevas variantes del coronavirus o la confirmación de signos de inflación sostenida, podrían suponer vientos de cara puntuales.

10. Detalle de inversiones financieras

Descripción de la inversión y emisor	Divisa	Periodo actual		Periodo anterior	
		Valor de mercado	%	Valor de mercado	%

Descripción de la inversión y emisor	Divisa	Periodo actual		Periodo anterior	
		Valor de mercado	%	Valor de mercado	%
Total Deuda Pública Cotizada mas de 1 año		0	0,00		
Total Deuda Pública Cotizada menos de 1 año		0	0,00		
Total Renta Fija Privada Cotizada mas de 1 año		0	0,00		
Total Renta Fija Privada Cotizada menos de 1 año		0	0,00		
TOTAL RENTA FIJA COTIZADA		0	0,00		
TOTAL RENTA FIJA NO COTIZADA		0	0,00		
TOTAL RF PENDIENTE ADMISION A COTIZACION		0	0,00		
TOTAL ADQUISICIÓN TEMPORAL DE ACTIVOS		0	0,00		
TOTAL RENTA FIJA		0	0,00		
TOTAL RV COTIZADA		0	0,00		
TOTAL RV NO COTIZADA		0	0,00		
TOTAL RV PENDIENTE ADMISIÓN A COTIZACIÓN		0	0,00		
TOTAL RENTA VARIABLE		0	0,00		
TOTAL IIC		0	0,00		
TOTAL DEPÓSITOS		0	0,00		
TOTAL ENTIDADES DE CAPITAL RIESGO + otros		0	0,00		
TOTAL INVERSIONES FINANCIERAS INTERIOR		0	0,00		
Total Deuda Pública Cotizada mas de 1 año		0	0,00		
Total Deuda Pública Cotizada menos de 1 año		0	0,00		
Total Renta Fija Privada Cotizada mas de 1 año		0	0,00		
Total Renta Fija Privada Cotizada menos de 1 año		0	0,00		
TOTAL RENTA FIJA COTIZADA		0	0,00		
TOTAL RENTA FIJA NO COTIZADA		0	0,00		
TOTAL RF PENDIENTE ADMISION A COTIZACION		0	0,00		
TOTAL ADQUISICIÓN TEMPORAL DE ACTIVOS		0	0,00		
TOTAL RENTA FIJA		0	0,00		
TOTAL RV COTIZADA		0	0,00		
TOTAL RV NO COTIZADA		0	0,00		
TOTAL RV PENDIENTE ADMISIÓN A COTIZACIÓN		0	0,00		
TOTAL RENTA VARIABLE		0	0,00		
IE00B5W4TY14 - PARTICIPACIONES ETF Ishares MSCI Kor	EUR	26	6,37		
JP3027630007 - PARTICIPACIONES ETF Next Funds Topix	JPY	30	7,32		
IE00BHZRR147 - PARTICIPACIONES ETF FRK FTSE China	USD	58	14,18		
LU0950672807 - PARTICIPACIONES ETF Ishares MSCI Can	EUR	19	4,60		
DE000A0Q4R85 - PARTICIPACIONES ETF Ishares MSCI Bra	USD	16	3,92		
IE00B5377D42 - PARTICIPACIONES ETF Ishares MSCI Aus	GBP	12	2,91		
IE00BYX5MS15 - PARTICIPACIONES Fidelity S&P Inds PA	USD	55	13,31		
US46429B3096 - PARTICIPACIONES ETF Ishares MSCI Ind	USD	10	2,51		
US9229083632 - PARTICIPACIONES ETF S&P 500 VIX	USD	47	11,48		
IE00B53L4X51 - PARTICIPACIONES ETF Ishares MSCI Glo	EUR	34	8,23		
IE0005042456 - PARTICIPACIONES ETF Ishares FTSE	GBP	33	8,03		
IE00B5V87390 - PARTICIPACIONES ETF Ishares MSCI EM	USD	19	4,68		
FR0010655704 - PARTICIPACIONES Amundi MSCI France U	EUR	15	3,56		
LU0274211480 - PARTICIPACIONES ETF DB X-Trackers	EUR	33	8,04		
FR0010361683 - PARTICIPACIONES Accs. ETF Lyxor	EUR	26	6,23		
TOTAL IIC		433	105,37		
TOTAL DEPÓSITOS		0	0,00		
TOTAL ENTIDADES DE CAPITAL RIESGO + otros		0	0,00		
TOTAL INVERSIONES FINANCIERAS EXTERIOR		433	105,37		
TOTAL INVERSIONES FINANCIERAS		433	105,37		

Notas: El período se refiere al final del trimestre o semestre, según sea el caso.

Los productos estructurados suponen un 0,00% de la cartera de inversiones financieras del fondo o compartimento.

11. Información sobre la política de remuneración

No aplica en este informe

12. Información sobre las operaciones de financiación de valores, reutilización de las garantías y swaps de rendimiento total (Reglamento UE 2015/2365)

No existe información sobre operaciones de financiación de valores, reutilización de las garantías y swaps de rendimiento total